

वार्षिक प्रतिवेदन 2009-2010
केन्द्रीय होम्योपैथी अनुसंधान परिषद्

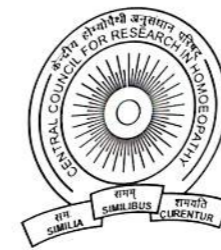

वार्षिक प्रतिवेदन
2009-10



केन्द्रीय होम्योपैथी अनुसंधान परिषद्, नई दिल्ली



विषय-सूची

विषय	पृष्ठ संख्या
प्रस्तावना	1
उद्देश्य	3
प्रशासनिक प्रतिवेदन	5
- परिषद् का प्रबंधन	7
- के.हो.अ.प. का संगठनात्मक ढांचा	8
- वैज्ञानिक सलाहकार समिति	10
- स्थायी वित्त समिति	11
- नैतिकता समिति	12
- औषध मानकीकरण के लिए विशेष समिति	13
- नैदानिक अनुसंधान के लिए विशेष समिति	14
- होम्योपैथिक रोगमूलक परीक्षण (औषध प्रमाणन) के लिए विशेष समिति	16
- परिषद् की सेवाओं में अनुसूचित जाति/अनुसूचित जनजाति का प्रतिनिधित्व	17
- बजट	17
तकनीकी प्रतिवेदन	19
• अनुसंधान परियोजनाएँ	23
• नैदानिक अनुसंधान	29
• नैदानिक सत्यापन	55
• औषध प्रमाणन (होम्योपैथिक रोगमूलक परीक्षण)	57
• औषध मानकीकरण	58
• औषधिय पादपों का सर्वेक्षण, संग्रहण और खेती	59
• सहयोगात्मक अनुसंधान अध्ययन	62
• प्राकारबाह्य अनुसंधान अध्ययन	64
• लैंगिक मुद्दे	67
प्रकाशन एवम् पुस्तकालय	69
विविध कार्यकलाप	75
- "मातृ एवं शिशु सुरक्षा के लिए होम्योपैथी" विषय पर राष्ट्रीय अभियान	77
- समितियों की बैठकें	80
- कार्यशालाएं/संगोष्ठियां/अभिमुखीकरण कार्यक्रम	82
- स्वास्थ्य मेले/प्रदर्शनियां	83
के.हो.अ.प. के अधीनस्थ संस्थानों/इकाइयों की अनुसूची	85
संकेताक्षर	88
वित्तीय विवरण	89



प्रस्तावना

केन्द्रीय होम्योपैथी अनुसंधान परिषद् (के.हो.अ.प.), आयुष विभाग का एक स्वायत्त शासी निकाय, स्वास्थ्य एवं परिवार कल्याण मंत्रालय, भारत सरकार वर्ष 1978 में अस्तित्व में आई। के.हो.अ.प. पिछले 32 वर्षों से होम्योपैथी में अनुसंधान को प्रोत्साहन के लक्ष्य के साथ सामान्य जन को किफायती और दुष्प्रभाव रहित औषधियों से लाभान्वित करने के अपने चरम उद्देश्य के साथ कार्य कर रही है।

सदैव परिवर्तनशील चिकित्सीय तकनीकी की अवस्था में परिषद् ने वैज्ञानिक विश्व के साथ कदम मिलाते हुए और अंतर्राष्ट्रीय रूप से स्वीकृत वैज्ञानिक दिशा-निर्देशों को अपनाते हुए अनुसंधान अध्ययनों के नये प्रोटोकॉलों को विकसित कर अपने अनुसंधानों के स्तर को ऊपर उठाने की कोशिश की है। जहाँ तक संभव हो सके तकनीकी त्रुटियों को कम करने हेतु प्रत्येक क्षेत्र से विशेषज्ञों के अत्यधिक मूल्यवान विचारों को लिया गया है। इसके अतिरिक्त परिषद् के तकनीकी अधिकारियों को अनुसंधान के क्षेत्र में हो रही अधुनातन प्रगति से अद्यतन बनाये रखने हेतु नियमित रूप से प्रशिक्षित भी किया जाता है।

यह प्रतिवेदन विभिन्न अनुभागों जैसे औषध मानकीकरण, औषध प्रमाणन, नैदानिक अनुसंधान, नैदानिक सत्यापन, प्राकार-बाह्य अनुसंधान, सहयोगात्मक अनुसंधान, स्वास्थ्य मेलों, राष्ट्रीय अभियानों, प्रलेखन और प्रकाशन आदि से संबंधित है। परिषद् वर्ष 2009-10 के दौरान किए गए कठिन परिश्रम एवं प्राप्त परिणामों का एक और विस्तृत प्रतिवेदन प्रस्तुत करते हुए प्रसन्नता का अनुभव कर रही है। इसमें पाठक गणों को नई परियोजनाएँ, चल रहे, पुराने और बहुत से पूर्ण कर लिये गए अनुसंधान अध्ययन मिलेंगे।

परिषद् के समस्त अधिकारियों और कर्मचारियों को मैं धन्यवाद देना चाहूँगा जिनकी निष्ठा और प्रतिबद्ध प्रयासों से काफी स्तर तक हमें हमारे उद्देश्यों को प्राप्त करने में समर्थ बनाया है। मैं अमूल्य मार्गदर्शन और निरंतर प्रोत्साहन के लिए विभिन्न अनुसंधान समितियों के सदस्यों और विशेषज्ञों के प्रति आभार व्यक्त करता हूँ।

मैं आयुष विभाग को उनके सहयोग हेतु निष्ठापूर्वक धन्यवाद देता हूँ और आशा करता हूँ कि हम मिलकर होम्योपैथी को और ऊँचाई पर पहुँचा सकते हैं और आगे भी होम्योपैथी के महत्वपूर्ण प्रभावों से मानवता की सेवा कर सकते हैं।

प्रो. चतुर्भज नायक
महानिदेशक



उद्देश्य

केन्द्रीय होम्योपैथी अनुसंधान परिषद् की स्थापना 30 मार्च, 1978 को सोसाइटीज रजिस्ट्रेशन अधिनियम, 1860 का XXI के अंतर्गत निम्नलिखित मुख्य उद्देश्यों से की गई थी :

- होम्योपैथी में कोई अनुसंधान या अन्य कार्यक्रम शुरू करना ।
- होम्योपैथी में अनुसंधान से संबंधित सूचना का प्रसार करना और जानकारी का प्रचार करना ।
- रोगों के कारणों, फैलने के तरीके, निवारण और उपचार के संबंध में प्रयोगात्मक उपाय प्रारंभ करना ।
- होम्योपैथी के विभिन्न पहलुओं-मूलभूत एवं अनुप्रयुक्त में, वैज्ञानिक अनुसंधान प्रारंभ करना, उसमें सहायता, विकास और समन्वय करना ।
- के.हो.अ.प. के उद्देश्यों के समान उद्देश्यों में रूचि रखने वाले अन्य संस्थानों, एसोसिएशनों, समितियों के साथ सूचना का आदान प्रदान करना ।



प्रशासनिक प्रतिवेदन



परिषद् का प्रबंधन

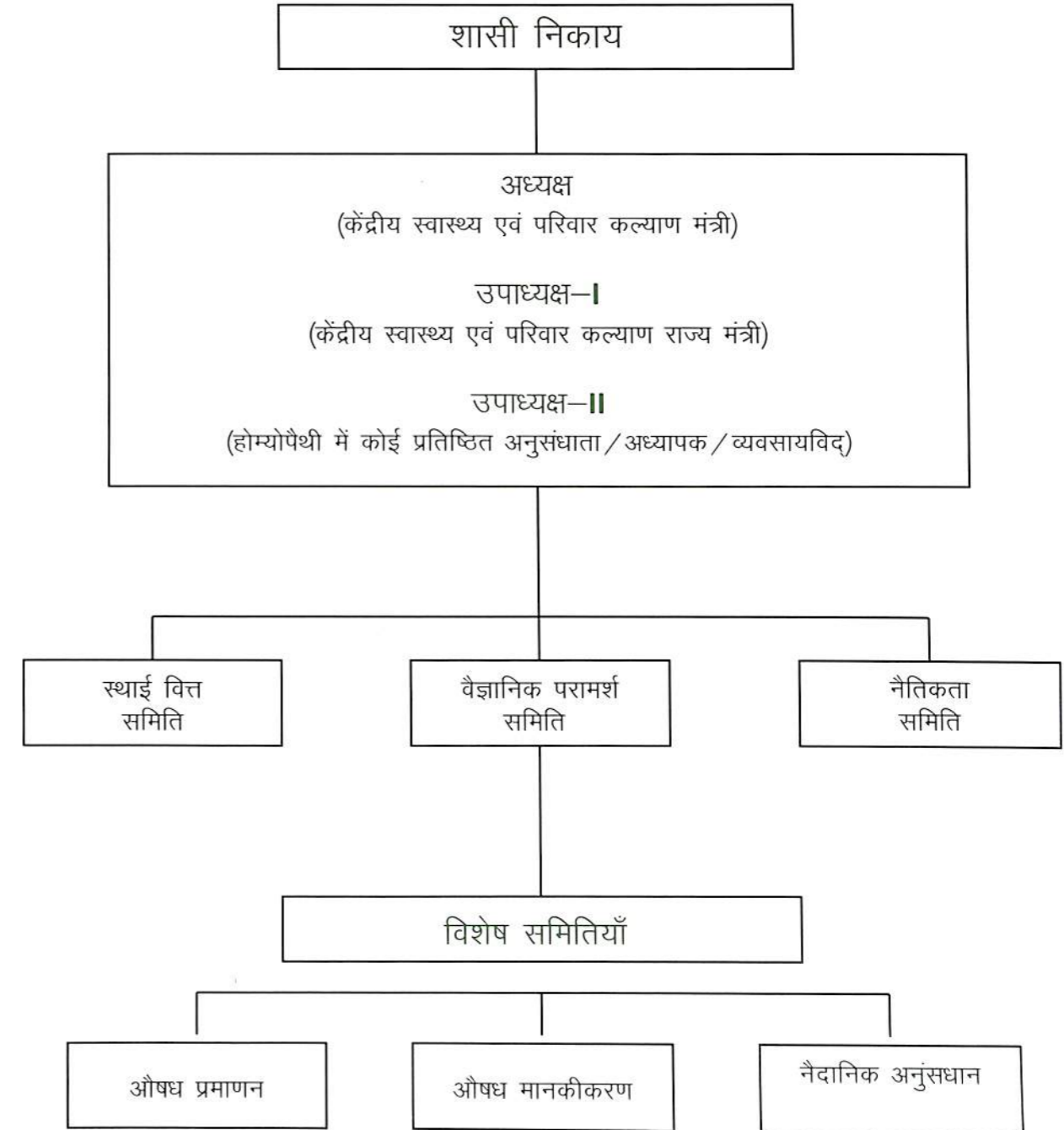



संगठनात्मक ढांचा

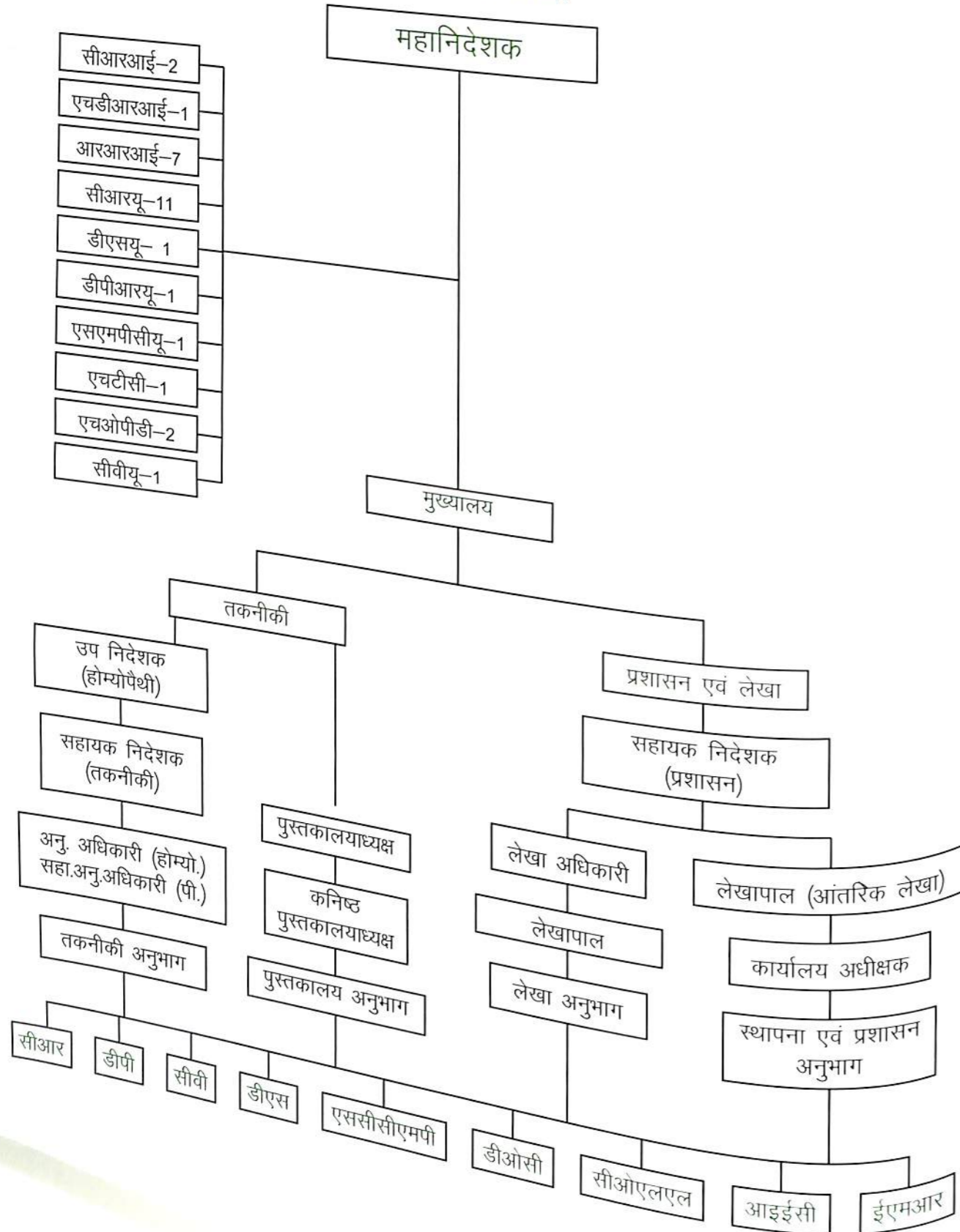

शासी निकाय

परिषद् के शासी निकाय का पुनर्गठन, शासी निकाय के अध्यक्ष की हैसियत से स्वास्थ्य एवं परिवार कल्याण मंत्री द्वारा 26 जनवरी 2009 को किया गया था।

नामांकनों के परिणामस्वरूप के.हो.अ.प. का पुनर्गठित शासी निकाय निम्नलिखित होगा:

1. अध्यक्ष - माननीय, केन्द्रीय स्वास्थ्य एवं परिवार कल्याण मंत्री,
2. उपाध्यक्ष-I - केन्द्रीय स्वास्थ्य एवं परिवार कल्याण राज्य मंत्री,
3. उपाध्यक्ष-II - डॉ. दीवान हरीश चन्द,
(गैर-सरकारी) 1, हनुमान रोड, नई दिल्ली-110 001.

सरकारी सदस्य

1. सचिव (आयुष), आयुष विभाग, स्वास्थ्य एवं परिवार कल्याण मंत्रालय, आई आर सी एस बिल्डिंग, नई दिल्ली।
2. अपर सचिव (वित्तीय सलाहकार), स्वास्थ्य एवं परिवार कल्याण मंत्रालय, निर्माण भवन, नई दिल्ली।
3. संयुक्त सचिव (आयुष), आयुष विभाग, स्वास्थ्य एवं परिवार कल्याण मंत्रालय, आई आर सी एस बिल्डिंग, नई दिल्ली।

गैर-सरकारी सदस्य

1. होम्योपैथी में विशेषज्ञ
 - क) डॉ. वी.के. गुप्ता,
सी-3/29, राजौरी गार्डन,
नई दिल्ली।
 - ख) प्रोफेसर (डॉ.) के., जनार्दन रेड्डी,
भूतपूर्व अपर निदेशक (होम्यो.) आंध्र प्रदेश सरकार,
म.सं. 3-5-199/ए15, गली सं. 5, नारायणगुडा,
एस बी एच, हिमायतनगर लेन, हैदराबाद।
 - ग) डॉ. आर. ज्ञानसंबंदम,
अध्यक्ष, तमिलनाडु होम्योपैथी चिकित्सा परिषद्,
भूतपूर्व अपर निदेशक (होम्यो.) आंध्र प्रदेश सरकार,
6, लॉयड द्वितीय लेन, रॉयापेटा,
चेन्नई-600 014, तमिलनाडु।
 - घ) डॉ. पा.यू. लेनिन,
110, चौथा क्रॉस, जवाहर नगर, भूमियनपेट,
पुदुचेरी-605 001।
 - ड) डॉ. वी.टी. रुद्रेश,
'माडिलु' 54 ई, द्वितीय क्रॉस, बी एस के तृतीय स्टेज,
तृतीय फेज, चतुर्थ ब्लॉक, काथरीगुप्पा, बंगलौर-85.



2. वनस्पति विज्ञान और भेषज-विज्ञान में विशेषज्ञ

क) डॉ. आर.के. शर्मा,
विभागाध्यक्ष, केन्द्रीय औषध अनुसंधान संस्थान,
लखनऊ-226 001.

ख) डॉ. मोहनासुदम,
प्रोफेसर भेषज-विज्ञान एवं डीन, राजकीय स्टैनले मेडिकल कालेज एवं अस्पताल,
चेन्नई-600 001.

3. आधुनिक औषधि में विशेषज्ञ

डॉ. डी. सैन गुप्ता,
औषधि सलाहकार, 83, लखनऊ रोड,
तिमारपुर, दिल्ली-110 054.

पदेन सदस्य

1. निदेशक, राष्ट्रीय होम्योपैथी संस्थान, कोलकाता।

2. निदेशक, के.हो.अ.प., - सचिव सदस्य।

शासी निकाय 26 फरवरी 2009 को अस्तित्व में आया और तीन वर्ष की अवधि के लिए जारी रहेगा।

वैज्ञानिक सलाहकार समिति

के.हो.अ.प. के शासी निकाय के अध्यक्ष की हैसियत से माननीय केन्द्रीय स्वास्थ्य एवं परिवार कल्याण मंत्री द्वारा परिषद् की वैज्ञानिक सलाहकार समिति और विशेष समितियों का पुनर्गठन दिनांक 21 जुलाई 2006 से तीन वर्ष के लिए किया गया था जो 20 जुलाई 2009 को समाप्त हो गया। सचिव (आयुष) ने नई वैज्ञानिक सलाहकार समिति गठित होने तक विद्यमान वै.स.स.को जारी रखने पर सहमती दी।

1. डॉ. दीवान हरीश चन्द,
1, हनुमान रोड,
नई दिल्ली।

2. डॉ. एस.पी. सिंह, सलाहकार (होम्यो.)
आयुष विभाग,
आई.आर.सी.एस. बिल्डिंग,
1, रेड क्रॉस रोड, नई दिल्ली।

3. डॉ. वी.के. गुप्ता,
सी-3/29, राजौरी गार्डन,
नई दिल्ली।

4. डॉ. एम.पी. आर्य,
67/2, ओबेराय हाउस,
नल स्टाप, कार्वे रोड,
पुणे (महाराष्ट्र)

सभापति

सदस्य

सदस्य

सदस्य



5. डॉ. वी.वी. नागराज राव,
फ्लैट नं. 5 और 8,
नंदिनी मेन्सन, 1-10-234,
अशोक नगर, हैदराबाद।

सदस्य

6. डॉ. रथिन चक्रवर्ती,
5, सुबल कोले लेन, पी.एस. शिवपुर,
हावड़ा-711 101 (पश्चिम बंगाल)।

सदस्य

7. डॉ. सत्य नारायण सिंह,
प्रधानाचार्य,
नारायणश्री होम्योपैथिक मेडिकल कालेज,
पुष्पा नगर, भोपाल (मध्य प्रदेश)।

सदस्य

8. डॉ. पा.यू. लेनिन,
110, चौथा क्रॉस,
जवाहर नगर, बूमियनपेट,
पुद्दुचेरी-605 001.

सदस्य

9. प्रो. एल.के. नन्दा, प्रोफेसर,
डा. ए.सी. होम्योपैथिक मेडिकल कालेज एवं अस्पताल,
यूनिट-3, भुवनेश्वर-751 001 (उड़ीसा)।

सदस्य

10. डॉ. आदित्य कौशिक,
ओ-14, परवाना विहार, सैक्टर-9,
रोहिणी, नई दिल्ली-110 085.

सदस्य

11. प्रोफेसर सी. नायक,
महानिदेशक,
केन्द्रीय होम्योपैथी अनुसंधान परिषद्,
नई दिल्ली।

सदस्य-सचिव

स्थायी वित्त समिति

परिषद् में एक वित्त समिति है जिसके निम्नलिखित सदस्य हैं :

1. संयुक्त सचिव,
आयुष विभाग,
स्वास्थ्य एवं परिवार कल्याण मंत्रालय,
नई दिल्ली।

सभापति

2. अपर सचिव/संयुक्त सचिव (वित्तीय सलाहकार)
या उसका मनोनीत व्यक्ति,
स्वास्थ्य एवं परिवार कल्याण मंत्रालय,
नई दिल्ली।

सदस्य



3. डॉ. दीवान हरीश चन्द,
वरिष्ठ होम्योपैथिक चिकित्सक,
नई दिल्ली ।
4. डॉ. वी.के. गुप्ता,
वरिष्ठ होम्योपैथिक चिकित्सक,
नई दिल्ली
5. निदेशक,
केन्द्रीय होम्योपैथी अनुसंधान परिषद्,
नई दिल्ली ।
6. निदेशक,
राष्ट्रीय होम्योपैथी संस्थान,
कोलकाता या उसका मनोनीत व्यक्ति

नैतिकता समिति

1. डॉ. डी. सेन गुप्ता
2/3-4 रूप नगर,
दिल्ली-110001
2. डॉ. आर.के. वर्शनेय
4649/दरिया गंज,
नई दिल्ली-110002
3. श्री सुधीर गंदोतत्रा
आर-10, तीसरा तल,
खिरकी एक्स., मालविया नगर,
नई दिल्ली-110011
4. डॉ. उमेश कंसारा
अतिरिक्त आचार्य,
चिकित्सा विभाग, सफदरजंग चिकित्सालय,
नई दिल्ली-110029
5. डॉ. डी.आर. लोहार
निदेशक,
होम्योपैथिक भेषज विज्ञान प्रयोगशाला,
एम ब्लॉक के सामने, संजय नगर,
एन.टी.एच.के नजदीक, कमला नेहरू, गाजियाबाद
6. डॉ. एस.सी. गोस्वामी
67, वैशाली, पीतमपुरा,
दिल्ली-110064

सदस्य

सदस्य

सदस्य-सचिव

मुख्य अतिथि

अध्यक्ष

सदस्य

सदस्य

सदस्य

सदस्य

सदस्य



7. प्रो. पी.आर. मंगला
ईबी 210, माया इनक्लेव,
नई दिल्ली-110064
8. डॉ. पी. रॉय वैद
1490/21डी,
नजदीक जिम खाना क्लब, फरीदाबाद
9. डॉ. श्रीमती लुबना खान
बी-3, सेक्टर-19, नोएडा
10. डॉ. सुरेन्द्र सिंह
सहायक आचार्य औषधशास्त्र
एम्स, नई दिल्ली
11. डॉ. एस.एन. साहू
उप सलाहकार(होम्यो.),
आयुष विभाग,
आई.आर.सी.एस.भवन, नई दिल्ली
12. डॉ. अनिल खुराना
सहायक निदेशक(होम्यो.),
के.हो.अ.प., नई दिल्ली
13. डॉ. विक्रम सिंह
सहायक निदेशक
के.हो.अ.प. नई दिल्ली
14. प्रोफे. सी. नायक
महानिदेशक, के.हो.अ.प.

सदस्य

सदस्य

सदस्य

सदस्य

सदस्य

सदस्य

सदस्य

सदस्य सचिव

औषध मानकीकरण के लिए विशेष समिति (20 जुलाई 2009 तक)

1. डॉ. के.पी. मजूमदार,
"विवेक" 105-टी.पी.एस.-III,
चोदहवीं रोड, बान्द्रा, मुम्बई-400050.
2. डॉ. वी.के. लाल,
प्रोफेसर (भेषज-विज्ञान), फार्मसी विभाग,
विदेशी व्यापार और प्रबंधन संस्थान,
लोधीपुर राजपूत, दिल्ली मुरादाबाद रोड़,
मुरादाबाद ।
3. डॉ. राजेश एस. शर्मा,
102, न्यू रोड,
रतलाम-457 001 ।

सभापति

सदस्य

सदस्य



4. डॉ. जी. निर्मल,
नं. 50, दूसरी क्रॉस स्ट्रीट,
पलानी पिल्लई नगर, कूथापक्कम,
कुड्डालोर-2.
5. डॉ. वीरब्रह्मचारी,
ब्रह्मा का होम्योपैथिक केन्द्र,
358, 8वां मुख्य, चौथा ब्लाक, तीसरी स्टेज,
वास्वेश्वर नगर, बंगलौर-560 079.
6. डॉ. पी.वी. वेंकटारमन,
33, प्रथम मुख्य रोड़,
लेक एरिया (वल्लुवर कोट्टम के नजदीक),
नुंगमबक्कम, चेन्नई-600 034.
7. निदेशक,
केंद्रीय चिकित्सकीय और सुगंधित पादप संस्थान,
पी.ओ. सी आई एम ए पी,
लखनऊ-226 015.
8. निदेशक,
होम्योपैथिक भेषजीय प्रयोगशाला,
कमला नेहरू नगर, गाजियाबाद।
9. डॉ. प्रवीर कुमार मोहन,
38, जोधपुर पार्क,
कोलकाता-700 068.
10. प्रोफेसर सी. नायक,
केंद्रीय होम्योपैथी अनुसंधान परिषद्,
नई दिल्ली।

नैदानिक अनुसंधान के लिए विशेष समिति (20 जुलाई 2009 तक)

1. डॉ. दीवान हरीश चन्द,
1, हनुमान रोड़, नई दिल्ली-110 001.
2. डॉ. जयेश वी. संघवी,
डॉ. जयेश वी. संघवी का प्राकृतिक निदानग्रह(होम्यो),
23, तीसरी गली, वाल्लेस गार्डन,
चेन्नई-600 006.
3. डॉ. पी.एन. वर्मा,
जे-72, पटेल नगर-I,
गाजियाबाद-201 001.

सदस्य

सदस्य

सदस्य

सदस्य

सदस्य

सदस्य

सदस्य-सचिव

सभापति

सदस्य

सदस्य



4. निदेशक,
राष्ट्रीय होम्योपैथी संस्थान,
ब्लॉक-जी.ई., सेक्टर-III,
साल्ट लेक सिटी,
कोलकाता-700 106. सदस्य
5. डॉ. वी.टी. अगस्टीन,
401, मंदाकिनी एनक्लेव, अलकनंदा,
नई दिल्ली-110 019. सदस्य
6. डॉ. सदानन्द साहू,
उप सलाहकार (होम्यो.),
आयुष विभाग, भारत सरकार,
स्वास्थ्य एवं परिवार कल्याण मंत्रालय,
आई.आर.सी.एस. बिल्डिंग, नई दिल्ली-110 001. सदस्य
7. डॉ. एस.के. तिवारी,
डॉ. तिवारी होम्योपैथिक क्लिनिक,
ज्योति सर्किल,
मंगलौर-572 002. सदस्य
8. डॉ. वी.के. खन्ना,
1-7 जंगपुरा एक्सटेंशन,
नई दिल्ली-110 014. सदस्य
9. डॉ. ए.यू. रामाकृष्णन,
4 (पुराना नं. 22), राजारथनम स्ट्रीट,
किलपौक, चेन्नई-10. सदस्य
10. डॉ. एस.एम. सिंह,
कॉरपोरेशन फ्लैट सं. 1,
अलोपी बाग (रेलवे लाइन के निकट),
इलाहाबाद। सदस्य
11. प्रोफेसर सी. नायक,
निदेशक,
केंद्रीय होम्योपैथी अनुसंधान परिषद्,
नई दिल्ली। सदस्य-सचिव



होम्योपैथिक रोगमूलक परीक्षण (औषध प्रमाणन) के लिए विशेष समिति (20 जुलाई 2009 तक)

1. डॉ. डी.पी. रस्तोगी
ई-1/बी-7, अलकनंदा,
शॉपिंग कॉम्प्लेक्स, नई दिल्ली।

2. डॉ. गिरीश गुप्ता,
गौरंग क्लीनिक एवं होम्योपैथिक अनुसंधान केन्द्र,
बी-1/16, सेक्टर-ए, कपूरथला, अलीगंज,
लखनऊ।

3. डॉ. आर.के. सक्सैना,
54-ए, पॉकेट डी, एस.एफ.एस. फ्लैट्स,
मयूर विहार, फेस-III,
दिल्ली-110 096.

4. डॉ. रवि एम. नायर,
"हर्ष"-ई-25, अरामम,
कलाडी करमाना,
तिरुवनन्तपुरम, पिन-695 002.

5. डॉ. एल.एम. खान,
विभागाध्यक्ष, ऑरगानॉन ऑफ मेडिसिन,
राष्ट्रीय होम्योपैथी संस्थान,
कोलकाता।

6. डॉ. आर.के. मनचंदा
उप-निदेशक (होम्यो.),
आई.एस.एम. एण्ड होम्योपैथी विभाग,
सी एस सी, बी-ब्लॉक,
प्रीत विहार, दिल्ली

7. डॉ. आलोक कुमार,
उप सलाहकार (होम्यो.),
आयुष विभाग, भारत सरकार,
स्वास्थ्य एवं परिवार कल्याण मंत्रालय,
आई.आर.सी.एस. बिल्डिंग,
नई दिल्ली-110 001.

8. डॉ. डी.के. गुप्ता,
बी-1ए/33ए, जनकपुरी,
नई दिल्ली-110 058.

9. प्रोफेसर सी. नायक,
निदेशक,
केन्द्रीय होम्योपैथी अनुसंधान परिषद्,
नई दिल्ली।

सभापति

सदस्य

सदस्य

सदस्य

सदस्य

सदस्य

सदस्य

सदस्य

सदस्य-सचिव

परिषद् की सेवाओं में अनुसूचित जातियों/अनुसूचित जनजातियों का प्रतिनिधित्व

परिषद् की सेवाओं में अनुसूचित जाति/जनजाति के आरक्षण तथा प्रतिनिधित्व के संबंध में भारत सरकार द्वारा समय-समय पर जारी किए गए आदेशों एवं दिशा-निर्देशों का पालन परिषद् कर रही है। दिनांक 31.3.2010 को यथास्थिति परिषद् में स्वीकृत पदों, भरे गए पदों की संख्या और कार्यरत अनुसूचित जाति/अनुसूचित जनजाति तथा अन्य पिछड़ा वर्ग के कर्मचारियों की संख्या निम्नलिखित थी :

परिषद् के पास जनजातीय क्षेत्रों में निम्नलिखित केंद्र हैं जिनके माध्यम से जनजातीय जनसंख्या की स्वास्थ्य सुरक्षा को सम्मिलित किया जाता है:

समूह	स्वीकृत पदों की संख्या	भरे गए पदों की संख्या	अनुसूचित जाति	अनुसूचित जनजाति	अन्य पिछड़ा वर्ग
क	127	121	22	05	10
ख	10	08	02	-	-
ग	203	177	31	08	12
घ	116	93	22	09	07

1. नैदानिक अनुसंधान इकाई(होम्यो.), सिलीगुड़ी
2. नैदानिक अनुसंधान इकाई(होम्यो.), अगरतला
3. नैदानिक अनुसंधान इकाई(होम्यो.), गंगटोक
4. नैदानिक अनुसंधान इकाई(होम्यो.), शिलांग
5. नैदानिक अनुसंधान इकाई(होम्यो.), भारूच
6. नैदानिक अनुसंधान इकाई(होम्यो.), पुद्दुचेरी और
7. नैदानिक अनुसंधान इकाई (होम्यो.), राँची।

बजट

निम्नलिखित सारणी परिषद् के वर्ष 2009-10 के बजट को दर्शाती है:

	बजट अनुमान 2009-10 (लाख ₹ में)	संशोधित अनुमान 2009-10 (लाख ₹ में)	वास्तविक व्यय * 2009-10 (लाख ₹ में)
योजनागत	₹ 3087.00	₹ 2987.00	₹ 3019.24
गैर-योजनागत	₹ 1400.00	₹ 1365.00	₹ 1385.01
कुल	₹ 4487.00	₹ 4352.00	₹ 4404.00

*प्राप्तियों और पुनः प्राप्तियों के उपयोग सहित



तकनीकी प्रतिवेदन



वर्ष 2009–10 के दौरान परिषद् ने
निम्नलिखित अनुसंधान कार्यकलाप किए हैं

- नैदानिक अनुसंधान
- नैदानिक सत्यापन अनुसंधान
- औषध प्रमाणन अनुसंधान
- औषध मानकीकरण अनुसंधान
- औषधीय पादपों का सर्वेक्षण, संग्रहण और खेती
- सहयोगात्मक अनुसंधान अध्ययन
- प्राकार बाह्य अनुसंधान अध्ययन



केन्द्रीय होम्योपैथी अनुसंधान परिषद्
अनुसंधान परियोजनाएं (2009-10)

क्र.सं.	राज्य एवं संघ शासित क्षेत्र के नाम	संस्थान/ इकाई के नाम	परियोजनाएं
1.	अंडमान एवं निकोबार	नैदानिक अनुसंधान इकाई (होम्यो.), एम.बी.31, मिडल पॉइन्ट, महात्मा गांधी रोड़, पोर्ट ब्लेयर-744 101	क) नैदानिक अनुसंधान 1. इन्फ्ल्यूएंजा 2. लेप्टोस्पाइरोसिस ख) नैदानिक सत्यापन
2.	आंध्र प्रदेश	नैदानिक अनुसंधान इकाई (होम्यो.), डोर नं. 6-1-61ए, के.टी. रोड़, तिरुपति-517 507	नैदानिक अनुसंधान 1 सुसाध्य प्रॉस्टेट अतिवृद्धि 2 सामान्य एवं श्लेष्मल चिरकालिक श्वसनी शोथ 3 मधुमेह दूरवर्ती प्रतिसम (प्राथमिक संवेदी) बहुतंत्रिका रोग 4 अर्श
3.		क्षेत्रीय अनुसंधान संस्थान (होम्यो.), 13/210-ए, क्लब रोड़, गुड्डिवाडा-521 301	क) नैदानिक अनुसंधान 1. सुसाध्य प्रॉस्टेट अतिवृद्धि 2. श्वेत कुष्ठ 3. मूत्राशयरता (जनवरी 2010 से पूर्ण) 4. मधुमेह दूरवर्ती प्रतिसम (प्राथमिक संवेदी) बहुतंत्रिकारोग (सितम्बर 2009 में पूर्ण) 5. तीव्र वाहिका श्वसनीशोथ ख) नैदानिक सत्यापन
4.		औषध मानकीकरण इकाई (होम्यो.), ओ.यू.बी. 32ए कमरा संख्या 4, विक्रम पुरी, हबसीगुडा, हैदराबाद-500 007	क) नैदानिक अनुसंधान 1. मधुमेह दूरवर्ती प्रतिसम बहुतंत्रिकारोग (सितम्बर 2009 में पूर्ण) ख) औषध मानकीकरण
5.		औषध मानकीकरण इकाई (होम्यो.), की विस्तार इकाई, प्रिन्सेस दुरु शहवार चिल्ड्रन एण्ड जनरल अस्पताल, पुरानी हवेली, हैदराबाद-500 002	क) नैदानिक अनुसंधान 1. मधुमेह फुट अल्सर (सितम्बर 2009 में पूर्ण) 2. ग्रीवा कशेरुकासन्धिग्रह पीड़ा का उपचार
6.	असम	क्षेत्रीय अनुसंधान संस्थान (होम्यो.), खालीपाड़ा, ओडल बाकाड़ा, गुवाहाटी-781 019 (असम) नैदानिक अनुसंधान इकाई (होम्यो.) ईटानगर (अरुणाचल प्रदेश), नैदानिक अनुसंधान इकाई (होम्यो.), एजवाल (मिजोरम) और	नैदानिक अनुसंधान 1. सामान्य और श्लेष्मल चिरकालिक श्वसनी-शोथ 2. मधुमेह दूरवर्ती प्रतिसम बहुतंत्रिकारोग (सितम्बर 2009 में पूर्ण) 3. चिरकालिक साइनुसाइटिस

जारी ...



जारी ...

क्र.सं.	राज्य एवं संघ शासित क्षेत्र के नाम	संस्थान/इकाई के नाम	परियोजनाएं
		नैदानिक अनुसंधान इकाई (होम्यो.) दिमापुर (नागालैण्ड) को क्षे.अ.स. (होम्यो.) गुवाहाटी में मिला दिया गया है।	4. इन्फ्ल्यूएँजा 5. गर्भाशय फाईब्राइड
7.	दिल्ली	होम्योपैथिक उपचार केन्द्र, पांचवा तल, कमरा संख्या 556-557, नई बिल्डिंग, सफदरजंग अस्पताल, नई दिल्ली-110 016.	नैदानिक अनुसंधान 1 एण्टी रेड्रो वायरल के साथ एच.आई.वी./एड्स पर होम्योपैथिक औषधियों का तुलनात्मक अध्ययन
8.	हिमाचल प्रदेश	क्षेत्रीय अनुसंधान संस्थान (होम्यो.), मकान नं० 2, टाइप-डी, लेन-1, सेक्टर-1, बी.सी.एस. के नीचे, न्यु शिमला-521 301	क) नैदानिक अनुसंधान 1 रजोनिवृत्ति (रजोधर्म) वर्षों में होने वाले कष्ट 2 चिरकालिक साइनुसाइटिस 3 इन्फ्ल्यूएँजा 4 गर्भाशय फाईब्राइड ख) नैदानिक सत्यापन
9.	झारखण्ड	होम्योपैथिक नैदानिक अनुसंधान इकाई (जनजातीय), आरसंडे, बोरेया रोड, डाकघर बोरेया, रांची-835 240	नैदानिक अनुसंधान 1. रजोनिवृत्ति (रजोधर्म) वर्षों में होने वाले कष्ट (सितम्बर 2009 में पूर्ण)
10.	केरल	केन्द्रीय अनुसंधान संस्थान (होम्यो.), सचिवोथामपुरम, कोट्टायम-686 532 (केरल) नैदानिक अनुसंधान इकाई (होम्यो.), उदूपी (कर्नाटक) का विलय के.अ.स. (होम्यो.), कोट्टायम में कर दिया गया।	क) नैदानिक अनुसंधान 1. सामान्य और श्लेष्मल चिरकालिक श्वसनी शोथ 2. अवसादक घटना 3. खंडित मनस्कता 4. मूत्राश्रयता (जनवरी 2010 में पूर्ण) 5. चिरकालिक साइनुसाइटिस 6. रजोनिवृत्ति (रजोधर्म) वर्षों में होने वाले कष्ट (सितम्बर 2009 में पूर्ण) 7. ध्यान में कमी संबंधी अतिसक्रियता विकार 8. गर्भाशय फाईब्राइड ख) औषध प्रमाणन
11.	महाराष्ट्र	क्षेत्रीय अनुसंधान संस्थान (होम्यो.), सी.एम.पी. होम्योपैथिक मेडिकल कालेज एवं अस्पताल, इरला नाका, विले पार्ले, मुंबई-400 056	नैदानिक अनुसंधान एच.आई.वी./एड्स

जारी ...



जारी ...

क्र.सं.	राज्य एवं संघ शासित क्षेत्र के नाम	संस्थान/इकाई के नाम	परियोजनाएं
12.	मणिपुर	क्षेत्रीय अनुसंधान संस्थान (होम्यो.), पैलेस कंपाउण्ड के सामने, इंदौर स्टेडियम गोविन्दाजी मंदिर के निकट, इम्फाल-795 001 (मणिपुर)	क) नैदानिक अनुसंधान 1. मूत्राश्रयता (जनवरी 2010 में पूर्ण) 2. इन्फ्ल्यूएँजा ख) नैदानिक सत्यापन
13.	मेघालय	होम्योपैथी नैदानिक अनुसंधान इकाई (जनजातीय), मार्फत श्री पी. बोस, मंदिर रोड, शिलांग-793 001	नैदानिक अनुसंधान 1. चिरकालिक साइनुसाइटिस
14.	उड़ीसा	क्षेत्रीय अनुसंधान संस्थान (होम्यो.), सी.सी.आर.एच. बिल्डिंग, मारची कोटे लेन, लबानिखिया चाक, पुरी-752 001 नैदानिक अनुसंधान इकाई (होम्यो.) जगदलपुर (छत्तीसगढ़) का विलय क्षे.अ.ई. (होम्यो.) पुरी में किया गया।	क) नैदानिक अनुसंधान 1 सामान्य और श्लेष्मल चिरकालिक श्वसनी शोथ 2 श्वेत कुष्ठ 3 गर्भाशय फाईब्राइड 4 इन्फ्ल्यूएँजा ख) नैदानिक सत्यापन
15.	राजस्थान	राजस्थान क्षेत्रीय अनुसंधान संस्थान (होम्यो.), डा. मदन प्रताप खुटेटा राजस्थान होम्योपैथिक मेडिकल कालेज एवं अस्पताल, स्टेशन रोड, जयपुर-302 006	नैदानिक अनुसंधान 1 चिरकालिक साइनुसाइटिस 2 मूत्राश्रयता (जनवरी 2010 में पूर्ण) 3 ग्रीवा कशेरुका संधिग्रह पीडा का उपचार 4 तीव्र मध्य कर्ण शोथ 5 अर्श संबंधी
16.	सिक्किम	होम्योपैथी नैदानिक अनुसंधान इकाई (जनजातीय), सैमफेल होटल के सामने, संग्राम भवन के निकट, डेवलपमेंट एरिया, गंगटोक-737 001	नैदानिक अनुसंधान 1. चिरकालिक साइनुसाइटिस
17.	तमिलनाडु	नैदानिक अनुसंधान इकाई (होम्यो.), नं. 103/4, कलाक्षेत्र कालोनी, 30वीं क्रॉस स्ट्रीट, (आर.बी.आई. स्टाफ क्वार्टरों के सामने), चेन्नई-600 090	नैदानिक अनुसंधान 1. रजोनिवृत्ति (रजोधर्म) वर्षों में होने वाले कष्ट 2. सामान्य और श्लेष्मल चिरकालिक श्वसनी-शोथ 3. एच.आई.वी./एड्स 4. श्वेत कुष्ठ 5. इन्फ्ल्यूएँजा 6. गर्भाशय फाईब्राइड

जारी ...



जारी ...

क्र.सं.	राज्य एवं संघ शासित क्षेत्र के नाम	संस्थान/इकाई के नाम	परियोजनाएं
18.	संघीय क्षेत्र, पुदुचेरी	होम्योपैथी नैदानिक अनुसंधान इकाई (जनजातीय), प्रथम क्रास, मंगलाक्ष्मी नगर, (नये बस स्टैंड के पीछे), पुदुचेरी-605 013	नैदानिक अनुसंधान 1. रजोनिवृत्ति (रजोधर्म) वर्षों में होने वाले कष्ट (सितम्बर 2009 में पूर्ण) 2. सामान्य और श्लेष्मल चिरकालिक श्वसनी-शोथ 3. मधुमेह दूरवर्ती प्रतिसम बहुतंत्रिकारोग (सितम्बर 2009 में पूर्ण)
19.	त्रिपुरा	होम्योपैथी नैदानिक अनुसंधान इकाई (जनजातीय), 1/4, मेन रोड, कर्नल चौउमुहानी, कृष्णानगर, डाकघर, अगरतला, त्रिपुरा-799 001 (पश्चिम त्रिपुरा)	नैदानिक अनुसंधान 1. चिरकालिक साइनुसाइटिस 2. अर्श संबंधी
20.	उत्तर प्रदेश	केन्द्रीय अनुसंधान संस्थान (होम्यो.), ए-1/1, सेक्टर-24, नोएडा	क) नैदानिक अनुसंधान 1. सुसाध्य प्रॉस्टेट अतिवृद्धि 2. मूत्राश्रयता (जनवरी 2009 में पूर्ण) 3. सामान्य और श्लेष्मल चिरकालिक श्वसनी-शोथ 4. रजोनिवृत्ति (रजोधर्म) वर्षों में होने वाले कष्ट (सितम्बर 2009 में पूर्ण) 5. चिरकालिक साइनुसाइटिस 6. इन्फ्ल्यूएँजा 7. ग्रीवा कशेरुका संधिग्रह 8. गर्भाशय फाईब्राइड ख) नैदानिक सत्यापन ग) औषध प्रमाणन
21.		होम्योपैथिक औषध अनुसंधान संस्थान, राष्ट्रीय होम्योपैथिक मेडिकल कालेज अस्पताल परिसर, एवं 1, विराज खण्ड, गोमती नगर, लखनऊ-226 010 नैदानिक सत्यापन इकाई (होम्यो.), वृंदावन और नैदानिक सत्यापन इकाई (होम्यो.) पटना का विलय हो. औ.अ.स. (होम्यो.) लखनऊ में किया गया।	क) नैदानिक अनुसंधान 1. सुसाध्य प्रॉस्टेट अतिवृद्धि 2. श्वेत कुष्ठ 3. मूत्राश्रयता 4. बच्चों में तीव्र अतिसार रोग ख) नैदानिक सत्यापन ग) औषध प्रमाणन

जारी ...



जारी ...

क्र.सं.	राज्य एवं संघ शासित क्षेत्र के नाम	संस्थान/इकाई के नाम	परियोजनाएं
22.	पश्चिम बंगाल	होम्योपैथी नैदानिक अनुसंधान इकाई, नेताजी सुभाष रोड़, सुभाषपल्ली, सिलीगुड़ी-734 401	नैदानिक अनुसंधान 1. सुसाध्य प्रॉस्टेट अतिवृद्धि 2. इन्फ्ल्यूएँजा 3. अर्श संबंधी
23.		औषध प्रमाणन अनुसंधान इकाई (होम्यो.), डी.एन. डे होम्योपैथिक मेडिकल कालेज एवं अस्पताल, 12, गोविन्दा खटीक रोड़, कोलकाता-700 046 औषध प्रमाणन अनुसंधान इकाई (होम्यो.), मिदनापुर का विलय औषध प्रमाणन अनुसंधान (होम्यो.) कोलकाता में किया गया है।	क) नैदानिक अनुसंधान 1. इन्फ्ल्यूएँजा 2. अर्श संबंधी ख) नैदानिक सत्यापन ग) औषध प्रमाणन



1

नैदानिक अनुसंधान

परिषद् ने राष्ट्रीय स्वास्थ्य महत्त्व की कुछ रोग स्थितियों में और ऐसे रोगों में जिनका परंपरागत औषधियों में कोई संतोषजनक उपचारात्मक ईलाज उपलब्ध नहीं है तथा देश के विभिन्न भागों में आमतौर पर होने वाली कुछ अन्य बिमारियों में होम्योपैथिक औषधियों के नैदानिक मूल्यांकन पर बल दिया है। परिषद् ने अक्टूबर, 2005 में आधुनिक औषधि प्रणाली और होम्योपैथी के विशेषज्ञों के परामर्श से तैयार किए गये संलेखों पर 16 नए बहु-उद्देश्यीय केन्द्र और 20 एकल-केंद्रिक अनुसंधान नैदानिक अध्ययन प्रारंभ किए गए हैं। ये अध्ययन सामान्य क्षेत्रों तथा जन जातीय क्षेत्रों, दोनों में स्थित संस्थानों और इकाईयों में आयोजित किए जा रहे हैं। इन अध्ययनों में से पाँच अध्ययन 2008-09 में और अन्य पाँच अध्ययन 2009-10 में पूर्ण कर लिए गए थे। जून 2009 में सात नये अध्ययन जिनमें 06 यादृच्छिक नियंत्रित अध्ययन (चार बहुकेंद्रिक एवं दो एकल-केंद्रिक) और एक पायलेट अध्ययन आधुनिक औषधि प्रणाली होम्योपैथी के विशेषज्ञों के परामर्श से तैयार किए गये संलेखों पर आरंभ किया गया।

वर्ष 2008-09 में 05 अध्ययनों में से 04 अध्ययनों के परिणाम प्राप्त कर लिये गए हैं और अन्तर्राष्ट्रीय जर्नल में प्रकाशित किए गये हैं। 5वें अध्ययन का परिणाम प्रकाशन हेतु समीक्षाधीन है। 'बच्चों में तीव्र नासिका रोग' इंटरनेशनल जर्नल ऑफ हाई डिप्ल्यूशन रीसर्च में, बच्चों में 'तीव्र अतिसार रोग' का प्रकाशन अमेरिकन जर्नल ऑफ होम्योपैथिक मेडिसिन में, 'पनसिका' रोग का प्रकाशन होम्योपैथिक लिंक्स में और 'जठरांत्र शोथ' का प्रकाशन इंटरनेशनल जर्नल ऑफ बायो-रीसर्च में हुआ।

चल रहे अध्ययन

1. अवसादक घटना के नियंत्रण में होम्योपैथिक थेरेपी की भूमिका का पता लगाने के लिए खुला नैदानिक परीक्षण।
2. सुसाध्य प्रॉटेस्ट अतिवृद्धि (बी०पी०एच०) में प्रभावोत्पादक होम्योपैथिक औषधियों का एक समूह तैयार करने के लिए एक बहु-केंद्रिक खुला नैदानिक परीक्षण।
3. खंडित मनस्कता में होम्योपैथिक चिकित्सीय प्रभाव की व्यवहार्यता का मूल्यांकन करना—एक खुला नैदानिक परीक्षण।
4. चिरकालिक साइनुसाइटिस में प्रभावोत्पादक होम्योपैथिक औषधियों का एक समूह तैयार करने के लिए एक बहुकेंद्रिक खुला नैदानिक परीक्षण।
5. साधारण और श्लेष्मल चिरकालिक श्वसनी-शोथ में प्रभावोत्पादक होम्योपैथिक औषधियों का एक समूह तैयार करने के लिए एक बहु-केंद्रिक खुला नैदानिक परीक्षण।
6. श्वेत कुष्ठ में होम्योपैथिक औषधियों का पता लगाने के लिए एक बहु-केंद्रिक नैदानिक परीक्षण।
7. अलक्षणी एच.आई.वी. संक्रमण में होम्योपैथिक औषधियों का एक बहुकेंद्रिक खुला नैदानिक परीक्षण।
8. ग्रीवा कशेरूकासन्धिग्रह पीड़ा के उपचार में होम्योपैथिक पद्धति - एक पायलेट अध्ययन।
9. तीव्र मध्य कर्ण शोथ : होम्योपैथिक चिकित्सा पद्धति की तुलना पारंपरिक चिकित्सा पद्धति से करने के लिए एक यादृच्छिक नियंत्रित पायलेट अध्ययन।
10. तीव्र अर्श संबंधी बिमारियों के दौरों में एल.एम. पोटेंसियों का प्रभाव - एक बहु-केंद्रिक यादृच्छिक सिंगल ब्लाइंड प्लेसबो नियंत्रित परीक्षण।



11. इन्फ्ल्यूएन्जा जैसी विमारियों में होम्योपैथिक उपचार की प्रभावकारिता - एक यादृच्छिक, सिंगल ब्लाइंड प्लेसबो नियंत्रित अध्ययन।
12. लेप्टोस्पाइरोसिस के उपचार में होम्योपैथिक औषधियों की उपयोगिता - एक पायलेट अध्ययन।
13. ध्यान में कमी संबंधी अतिसक्रियता के विकार का होम्योपैथिक उपचार - एक यादृच्छिक प्लेसबो नियंत्रित पायलेट अध्ययन।
14. शतांश पोटेंसियों की तुलना में लाक्षणिक गर्भाशय फाईब्राइड पर एल.एम. पोटेंसियों में होम्योपैथिक औषधियों का बहुकेंद्रिक यादृच्छिक नैदानिक परीक्षण

पूर्ण कर लिए गए अध्ययन

1. रजोनिवृत्ति काल (रजोधर्मी वर्षों के दौरान होने वाले कष्ट) के उपचार में होम्योपैथिक चिकित्सा प्रणाली की भूमिका के परीक्षण के लिए एक बहुकेंद्रिक खुला नैदानिक परीक्षण।
2. मधुमेह दूरवर्ती प्रतिसम (प्राथमिक संवेदी) बहुतंत्रिका रोग में प्रभावोत्पादक होम्योपैथिक औषधियों का एक समूह तैयार करने के लिए एक बहु-केंद्रिक खुला नैदानिक परीक्षण।
3. मधुमेह फुट अल्सर में प्रभावोत्पादक होम्योपैथिक औषधियों का एक समूह तैयार करने के लिए एक बहु-केंद्रिक खुला नैदानिक परीक्षण।
4. मूत्राश्रयता में प्रभावोत्पादक होम्योपैथिक औषधियों का एक समूह तैयार करने के लिए एक बहु-केंद्रिक खुला नैदानिक परीक्षण।

लेप्टोस्पाइरोसिस, गर्भाशय फाईब्राइड, ध्यान में कमी संबंधी अतिसक्रियता के विकार, इन्फ्ल्यूएन्जा, अर्श, तीव्र मध्य कर्णशोथ और ग्रीवा कशेरुकासन्धिग्रह रोग में पीड़ा का उपचार पर अध्ययन जून 2009 में प्रारंभ किया गया है। लेप्टोस्पाइरोसिस पर अध्ययन इस रोग के फैलने की चरम ऋतु जून 2009 से नवम्बर 2009 के दौरान अंडमान और निकोबार द्विप समूह के दो द्विपों पर किया गया। यह अध्ययन वर्ष 2010-11 में इस रोग के फैलने की चरम ऋतु (जुलाई 2010 से नवम्बर 2010) में दुबारा आरंभ किया जाएगा।

वर्ष 2009-10 में मधुमेह फुट अल्सर, मधुमेह दूरवर्ती प्रतिसम (प्राथमिक संवेदी) बहुतंत्रिकारोग, चिरकालिक साइनुसाइटिस, रजोनिवृत्ति काल (रजोधर्मी) वर्षों के दौरान तनाव और मूत्राश्रयता पर अध्ययन पूरे कर लिये हैं।

1. अवसादक घटना के उपचार में होम्योपैथिक औषधियों की भूमिका का परीक्षण

अवसादक घटना के नैदानिक नियंत्रण में होम्योपैथिक औषधियों की चिकित्सकीय भूमिका का पता लगाने और मूल्यांकन करने के लिए, अप्रैल 2006 में केन्द्रीय होम्योपैथी अनुसंधान संस्थान ने कोइट्यम मे एक केन्द्रीय खुला नैदानिक परीक्षण किया है। अध्ययन का उद्देश्य हमिल्टन अवसादक रेटिंग स्केल (एच.डी.आर.एस.) की रोग लक्षण संबंधी जटिलता में नैदानिक वैश्विक सुधार (सी.जी.आई.) और परिवर्तनों से संबंधित अवसादक घटना के नियंत्रण में होम्योपैथिक थेरेपी की भूमिका का पता लगाना है। सुधार की दर का आंकलन, आवधिक मूल्यांकन द्वारा इन अंतर्राष्ट्रीय स्कोरिंग पद्धतियों के जरिए किया गया है।

कुल 84 रोगियों जिन्होंने सम्मिलित मापदंडों को पूरा किया है, को अध्ययन में नामांकित किया गया। 84 रोगियों में रिपोर्टिंग अवधि के दौरान 36 रोगी पंजीकृत किए गए थे और पिछले वर्ष 71 रोगी पंजीकृत किए और 2009-10 में उनमें से 28 रोगियों को रिपोर्टिंग अवधि के दौरान 36 रोगियों ने अति सुधार से अल्प सुधार की मात्रा वाली रेंज में अपनी हालत में सुधार दर्शाया।

तालिका 1.1 उपचार का परिणाम

सुधार की श्रेणी	रिपोर्टिंग अवधि में नामांकित मरीज	रिपोर्टिंग अवधि के दौरान अनुवर्तन किये गये मरीज
सुधार		
• अतिसुधार	11	37
• मध्यम सुधार	01	15
• अल्प सुधार	00	03
• कोई खास सुधार नहीं	00	00
हालत बिगाड़ी	00	00
स्थिर	00	00
परीक्षणाधीन	00	00
छोड़कर चले गए	01	16

तालिका 1.2 उपयोगी पाई गई औषधियाँ

क्रम सं.	सुधार की श्रेणी	औषधि निर्धारित रोगियों की संख्या	औषधि प्रभावी पाई गई रोगियों की संख्या
1	आर्सेनिकम अलबम 30 सी, 200 सी, एल एम	03	03
2	कलकेरिया कार्बोनिकम 30सी, 200सी, एल एम	01	01
3	लाएकोपोडियम क्लेवटम 30सी, 200सी, एल एम	01	01
4	नैट्रम म्युरियाटिकम 30सी, 200सी, एल एम	06	06
5	फॉस्फोरस 30सी, 200सी, एल एम	01	01

2. सुसाध्य प्रॉस्टेट अतिवृद्धि (बी.पी.एच.) में प्रभावोत्पादक होम्योपैथिक औषधियों का एक समूह तैयार करने के लिए एक बहु-केंद्रिक खुला नैदानिक परीक्षण।

सुसाध्य प्रॉस्टेट अतिवृद्धि (बी.पी.एच.) ऐसे सामान्य रोगों में से एक है, जो 40 वर्ष से अधिक आयु के लगभग सभी पुरुषों को प्रभावित करता है और यदि इसका उपचार न किया जाए तो इसके कारण विभिन्न जटिलताएं उत्पन्न हो जाती हैं। बी.पी.एच. के नियंत्रण में अनेक होम्योपैथिक औषधियों को उपयोगी होने का श्रेय दिया जाता है। परिषद् ने बी.पी.एच. में 20 चुनिन्दा होम्योपैथिक औषधियों की चिकित्सीय प्रभावोत्पादकता का पता लगाने के उद्देश्य से अक्टूबर, 2005 में 6 केन्द्रों अर्थात् क्षेत्रीय अनुसंधान संस्थान, नई दिल्ली, क्षेत्रीय अनुसंधान संस्थान, गुडिवाडा, होम्योपैथिक औषध अनुसंधान संस्थान, लखनऊ, नैदानिक अनुसंधान व महामारी सेल, भोपाल, नैदानिक अनुसंधान इकाई, सिलीगुड़ी और नैदानिक अनुसंधान इकाई, तिरुपति में बी.पी.एच. के नियंत्रण में होम्योपैथिक औषधियों की भूमिका का पता लगाने के लिए एक अध्ययन आरंभ किया गया। आयुष विभाग के निर्णय के अनुसार नैदानिक अनुसंधान व महामारी सेल, भोपाल और क्षेत्रीय अनुसंधान संस्थान (होम्यो.), नई दिल्ली का विलय केंद्रीय अनुसंधान संस्थान (होम्यो.), नोएडा के साथ कर दिया गया और यह अध्ययन बाद वाले केंद्र में जारी रहा। अध्ययन की अवधि 3 वर्ष थी। अध्ययन की अवधि 2 वर्ष और बढ़ा दी गई है।

अध्ययन के आरंभ से अब तक कुल 756 मरीजों की जांच की गई और उनमें से 231 मरीजों को नामांकित किया गया। रिपोर्टाधीन अवधि के दौरान 213 मरीजों की जांच की गई और 72 मरीजों का अध्ययन में नामांकन किया गया। 28 मरीजों की



प्रगति का आकलन नहीं किया जा सका क्योंकि उन्होंने उपचार जारी नहीं रखा था। उपचार के समग्र परिणाम से संबंधित आंकड़ों का सारणी 2.1 में प्रस्तुत किए गए हैं। रिपोर्टिंग अवधि के दौरान 09 होम्योपैथिक औषधियों का प्रयोग किया गया था। प्रभावकारी पायी गई (तालिका 2.2)।

तालिका 2.1 उपचार का परिणाम

सुधार की श्रेणी	रिपोर्टिंग अवधि में नामांकित मरीज	रिपोर्टिंग अवधि के दौरान अनुवर्तन किये गये मरीज
सुधार		
• अतिसुधार	00	27
• मध्यम सुधार	25	33
• अल्प सुधार	11	22
• कोई खास सुधार नहीं	01	15
हालत बिगाड़ी	06	07
स्थिर	05	03
परीक्षणार्थीन	20	00
छोड़कर चले गए	04	24

तालिका 2.2 उपयोगी पाई गई औषधियाँ

क्रम सं.	औषधियाँ	नए मरीज		पुराने मरीज	
		औषधि निर्धारित	औषधि प्रभावी पाई गई	औषधि निर्धारित	औषधि प्रभावी पाई गई
1	अपिस मलफिका 30 सी				
2	कोनियम मेकुलेटम 30 सी	00	00	01	01
3	लाइकोपोडियमक्लेवटम 30सी, 200सी, 1एम	00	00	01	01
4	मर्क्यूरियस सोल्यूबिलिस 30सी, 200 सी	01	01	01	25
5	फास्फोरस 30सी, 200सी, 1एम	03	00	25	05
6	पल्साटिल्ला नाइग्रिकेंस 6सी, 30सी, 200सी, 1एम		00	06	01
7	स्टेफिसग्रिया 30सी, 200सी, 1एम	20	00	01	15
8	सल्फर 6सी, 30सी, 200सी, 1एम	05	13	19	04
9	थूजा असक्सिडेण्टैलिस 6सी, 30सी, 200सी, 1एम	11	02	04	41
10	प्लेसिबो	20	01	43	19
		09	15	02	04
			08	00	04

परिणाम प्रोस्टेट के आकार में गिरावट और इंटरनेशनल प्रोस्टेट सिम्प्टोम स्कोर (आई पी पी एस) में कमी को दर्शाते हैं। अध्ययन प्रगति पर है।

3 खंडित मनस्कता में होम्योपैथिक चिकित्सीय प्रभाव की व्यवहार्यता का मूल्यांकन करना एक खुला नैदानिक परीक्षण।

परिषद् ने खंडित मनस्कता में होम्योपैथिक चिकित्सीय प्रभाव (समूह-1)की व्यवहार्यता का पता लगाने और नये रोगियों में होम्योपैथिक थेरेपी, अर्थात् उपचार (समूह-2) के किसी अन्य प्रकार पर नहीं, की भूमिका का पता लगाने के लिए, अप्रैल, 2006 में केन्द्रीय होम्योपैथी अनुसंधान संस्थान कोट्टायम में एक खुला नैदानिक अध्ययन किया है। खंडित मनस्कता एक संरक्षित नैदानिक स्थिति है, अवसर्ग और आवर्तन से व्यक्त होती है और इससे रोगमुक्त होना कठिन है। अध्ययन के अन्तर्गत रोगियों को दो समूहों में विभाजित किया गया था।

समूह 1: नैदानिक रूप से पर्यवेक्षित चिकित्सा (एलोपैथिक), परामर्शदाता मनश्चिकित्सक के मार्ग दर्शन में जारी रखी गई। इसके साथ परंपरागत उपचार के साथ-साथ होम्योपैथिक थेरेपी आरंभ की गई। रोगियों का विस्तृत केस विश्लेषण और मूल्यांकन किया गया और रेपरटोराइजेशन के आधार पर प्रिस्क्रिप्शन तैयार किया गया। होम्योपैथिक थेरेपी आरंभ करने के पश्चात, मनश्चिकित्सक के मार्गदर्शन में परंपरागत उपचार धीरे-धीरे कम करके सुधार, यदि कोई है, हुआ।

समूह 2: मामले का विस्तृत विश्लेषण और मूल्यांकन करने के पश्चात् केवल होम्योपैथिक थेरेपी आरंभ की गई। रेपरटोराइजेशन के आधार पर प्रिस्क्रिप्शन तैयार किया गया।

रोगियों के मूल्यांकन के लिए, नामांकन और अनुवर्तन के दौरान दोनों समूहों में संक्षिप्त मनश्चिकित्सा रेटिंग स्केल (बी.पी.आर.एस.) और नैदानिक वैश्विक प्रभाव (सी.जी.आई.) स्केल का इस्तेमाल किया गया है। रोगियों का मूल्यांकन, बी.पी.आर.एस. और सी.जी.आई. से, परामर्शदाता मनश्चिकित्सक द्वारा आवधिक रूप से संलेख के अनुसार किया गया था।

वर्ष 2009-10 के दौरान 50 रोगियों को पंजीकृत किया गया और पिछले वर्ष 137 रोगियों को पंजीकृत किया गया तथा 2009-10 में अनुवर्तन किया गया। 50 रोगियों में से 7 रोगियों में प्रत्येक में अतिसुधार और मध्यम सुधार पाया गया। 10 रोगियों में देखा गया सुधार बहुत अधिक नहीं था और 2 रोगियों की हालत बिगड़ गई। अनुवर्तन वाले 68 रोगियों में से 57 रोगियों में सुधार हुआ था, 7 रोगियों में अधिक सुधार नहीं हुआ, 3 रोगियों की हालत बिगड़ गई और 1 रोगी की हालत स्थिर थी। उपचार के समग्र परिणामों से संबंधित आंकड़े तालिका 3.1 में प्रस्तुत हैं। इस अवधि के दौरान प्रयुक्त होम्योपैथिक औषधियों और प्रभावी पाई गई औषधियाँ तालिका 3.2 में प्रस्तुत हैं।

तालिका 3.1 उपचार का परिणाम

सुधार की श्रेणी	रिपोर्टिंग अवधि में नामांकित मरीज	रिपोर्टिंग अवधि के दौरान अनुवर्तन किये गये मरीज
सुधार		
• अतिसुधार	07	23
• मध्यम सुधार	07	18
• अल्प सुधार	10	16
• कोई खास सुधार नहीं	10	07
हालत बिगाड़ी	02	03
स्थिर	01	01
परीक्षणार्थीन	00	00
छोड़कर चले गए	13	00



तालिका 3.2 उपयोगी पाई गई औषधियाँ

क्रम सं.	सुधार की श्रेणी *	औषधि निर्धारित रोगियों की संख्या	औषधि प्रभावी पाई गई रोगियों की संख्या
1	आर्सेनिकम अलबम 30 सी, 200 सी, 1 एम	02	02
2	वैलाडोना 30 सी, 200 सी, 1 एम	01	00
3	कलकेरिया कार्बोनिका 30सी, 200 सी, 1 एम	01	01
4	हीयोसियामस नीगर 30 सी, 200 सी, 1 एम	01	00
5	लाएकोपोडियम क्लेवटम 30सी, 200सी, 1एम, 10 एम	09	08
6	नेट्रम म्युरियाटिकम 30सी, 200सी, 1 एम	09	06
7	नक्स वोमिका 30सी, 200सी, 1 एम	09	03
8	फॉस्फोरस 30सी, 200सी, 1 एम	05	03
9	पल्साटिल्ला नाइग्रिकेंस 30सी, 200सी, 1 एम	05	02
10	सीपिया 30सी, 200सी, 1 एम	02	00
11	सल्फर 30सी, 200सी, 1 एम, 10 एम	01	10
12	सट्रामोनियम 30सी, 200सी, 1 एम	13	01
		04	

* कुछ रोगियों हेतु एक से अधिक औषधियाँ निर्धारित की गईं।

4 साधारण और श्लेष्मल चिरकालिक श्वसनी-शोथ में प्रभावोत्पादक होम्योपैथिक औषधियों का एक समूह तैयार करने के लिए एक बहु-केन्द्रिक खुला नैदानिक परीक्षण।

परिषद् ने अक्टूबर, 2005 में अपने 07 केन्द्रों क्षेत्रीय अनुसंधान संस्थान (होम्यो.), गुवाहाटी, क्षेत्रीय अनुसंधान संस्थान (होम्यो.), पुरी, केन्द्रीय अनुसंधान संस्थान (होम्यो.), कोट्टायम, नैदानिक अनुसंधान इकाई (होम्यो.), चेन्नई, नैदानिक अनुसंधान संस्थान (होम्यो.), पुदुचेरी, नैदानिक अनुसंधान इकाई (होम्यो.), तिरुपति और केन्द्रीय अनुसंधान संस्थान (होम्यो.), नोएडा, साधारण और श्लेष्मल चिरकालिक श्वसनी-शोथ में होम्योपैथिक औषधि का प्रभाव देखने के लिए एक बहुकेन्द्रिक नैदानिक परीक्षण आरंभ किया। अध्ययन का उद्देश्य 4 वर्ष की अवधि के लिए कुल 1050 मरीजों के लक्ष्य के साथ साधारण और श्लेष्मल चिरकालिक श्वसनी-शोथ के नियंत्रण में 18 होम्योपैथिक औषधियों की चिकित्सीय प्रभावोत्पादकता का पता लगाना है। आरंभ के अथ तक 606 मरीजों का नामांकन किया गया है। वर्ष 2010 में कुल 382 मरीजों का अनुवर्तन हुआ। इस अध्ययन हेतु सितंबर 2008 में नामांकन पूर्ण हो गया।

उपचार के परिणाम एवं उपयोगी पाई गई औषधियाँ नीचे तालिका सं. 4.1 में प्रस्तुत है।

सुधार की श्रेणी	रिपोर्टिंग वर्ष के दौरान अनुवर्तन किए गए पुराने मरीज
रोग मुक्त	00
अति सुधार	217
मध्यम सुधार	48
अल्प सुधार	35
कोई खास सुधार नहीं	36
हालत बिगड़ी	06
हालत स्थिर	04
छोड़कर चले गए	31
अन्य उपचार के लिए भेजा	05

तालिका 4.1 उपचार का परिणाम

तालिका 4.2 उपयोगी पाई गई औषधियाँ

क्रम सं.	सुधार की श्रेणी	औषधि निर्धारित रोगियों की संख्या	औषधि प्रभावी पाई गई रोगियों की संख्या
1	लाएकोपोडियम क्लेवटम 30सी, 200सी, 1एम	127	118
2	आर्सेनिकम अलबम 30सी, 200सी, 1एम	81	67
3	पल्साटिल्ला नाइग्रिकेंस 30सी, 200सी, 1एम	61	57
4	फॉस्फोरस 30सी, 200सी, 1एम	39	28
5	स्टेनम मेटालिकम 30सी, 200सी, 1एम	20	17
6	कलकेरिया कार्बोनिका 30सी, 200सी, 1एम	18	16
7	सिलिशिया 30सी, 200सी, 1एम	10	08
8	ब्रायोनिया अल्बा 30सी, 200सी, 1एम	08	06
9	हेपर सल्फर 30सी, 200सी, 1एम	06	06
10	इपिकाकुआन्टा 30सी, 200सी, 1एम	04	00
11	सल्फर 30सी, 200सी, 1एम	03	03
12	स्पोन्जिया 30सी, 200सी, 1एम	03	02
13	एन्टिमनी टार्ट्रेट	02	02

5 श्वेत कुष्ठ में होम्योपैथिक औषधियों की भूमिका का पता लगाने के लिए एक बहु-केन्द्रिक नैदानिक परीक्षण।

श्वेत कुष्ठ रोग एक गैर-संक्रामक त्वचा संबंधी आम अवस्था है, जो अपनी असामान्य दिखावट के कारण पीड़ित व्यक्ति को अत्यधिक कष्ट पहुँचा सकती है। श्वेत कुष्ठ रोग, 1 प्रतिशत समग्र प्रचलन के साथ एक विश्व व्यापी रोग है। तथापि भारत में और अन्य देशों में इसके आपतन की रेंज 0.1 से लेकर 8.8% तक है। मौजूदा बहु-केन्द्रिक नैदानिक अध्ययन अक्टूबर, 2005 में 4 केंद्रों : नैदानिक अनुसंधान इकाई चैन्नई, होम्योपैथिक औषधी अनुसंधान संस्थान, लखनऊ, क्षेत्रीय अनुसंधान, गुडिवाड़ा और अप्रैल 2006 में क्षेत्रीय अनुसंधान संस्थान, पुरी में आरंभ किया गया था। अध्ययन का उद्देश्य श्वेत कुष्ठ रोग के नियंत्रण में होम्योपैथिक थेरेपी की भूमिका का पता लगाना है। अध्ययन की अवधि तीन वर्ष थी और इसे 2 वर्ष और बढ़ा दिया गया था।

उपचार के परिणाम और उपयोगी पाई गई औषधियाँ तालिका 5.1 और 5.2 में प्रस्तुत है।

तालिका 5.1 उपचार का परिणाम

सुधार की श्रेणी	रिपोर्टिंग वर्ष के दौरान अनुवर्तन किए गए पुराने मरीज
रोग मुक्त	02
अति सुधार	03
मध्यम सुधार	17
अल्प सुधार	66
कोई खास सुधार नहीं	44
प्रेक्षणाधीन	00
हालत बिगड़ी	07
हालत स्थिर	12
छोड़कर चले गए	51
अन्य उपचार के लिए भेजा	00



तालिका 5.2 उपयोगी पाई गई औषधियाँ

क्रम सं.	औषधियों के नाम और पोटेंसी	औषधि निर्धारित रोगियों की संख्या	औषधि प्रभावी पाई गई रोगियों की संख्या
1	आर्सेनिकम अलबम 30सी, 200सी, 1एम		
2	कलकेरिया कार्बोनिका 30सी, 200सी, 1एम	28	20
3	लाएकोपोडियम क्लेवटम 30सी, 200सी, 1एम	11	09
4	मरक्यूरिअस सोलिविलिस 30सी, 200सी	09	05
5	नक्स वोमिका 30सी, 200सी, 1एम	03	02
6	रेट्रम म्यूरियाटिकम 30सी, 200सी, 1एम	01	00
7	फॉस्फोरस 30सी, 200सी, 1एम	08	05
8	पल्साटिल्ला नाइग्रिकेंस 30सी, 200सी, 1एम	31	19
9	सल्फर 30सी, 200सी, 1एम	02	01
10	सीपिया 30सी, 200सी, 1एम	48	36
11	सिलिका 30सी, 200सी, 1एम	07	04
		03	02

शुरु से अब तक इस अध्ययन में छाँटे गये और नामांकित किए गये कुल मरीजों की संख्या क्रमशः 688 और 481 थी। इस वर्ष के दौरान, नामांकित 151 मरीजों में से 88 मरीजों ने अपने संलक्षणों में अति सुधार से अल्प सुधार की श्रेणी में राहत महसूस की। अध्ययन में मरीजों के नामांकन के समय के दौरान स्थिति की तुलना में श्वेत कुष्ठ रोग के चकत्तों के प्रभावित क्षेत्रों के आकार में कमी आई है। अध्ययन सितम्बर 2010 तक पूरा कर लिया जाएगा। उपचार के परिणाम एवं उपयोगी पाई गई औषधियों तालिका 5.1 एवं 5.2 में प्रस्तुत है।

6 एच.आई.वी. संक्रमण में होम्योपैथिक औषधियों का एक खुला नैदानिक परीक्षण जिन व्यक्तियों को एच.आई.वी. संक्रमण से प्रभावित पाया जाता है, उनके ये संलक्षण वर्षों तक रहते हैं परंतु रोग प्रतिरोधक स्थिति में उत्तरोत्तर कमी आ जाती है जिसके परिणाम स्वरूप अन्ततः एड्स हो जाता है। केन्द्रीय होम्योपैथी अनुसंधान परिषद् ने एच.आई.वी. संक्रमण के संलक्षणों वाले व्यक्तियों पर होम्योपैथिक औषधियों का नैदानिक परीक्षण किया। परिणामों ने दर्शाया कि अच्छे जीवन स्तर के साथ 5-15 वर्ष तक की अवधि के लिए उपगामी स्थिति बनी हुई है। ये अध्ययन उस समय किए गये थे जब रोग प्रतिरोधक और मैथुनसामर्थ्य मूल्यांकन की प्रयोगशाला सुविधाएँ बाहुत कम थी। इसलिए, थैरेपी के नैदानिक परिणाम की पुष्टि, प्रयोगशाला निष्कर्षों द्वारा नहीं किया जा सकी। इस अंतर को पूरा करने और किसी तक संगत और वैध निष्कर्ष पर पहुँचने के लिए परिषद् ने >250/सी.यू.एम.ए.या सी डी4 जीवाणु और 3000 कण वायरल लोड वाले व्यक्तियों में एच.आई.वी. संक्रमण की प्रगति को रोकने या विलम्ब करने में होम्योपैथिक औषधि की चिकित्सकीय भूमिका का पता लगाने के उद्देश्य से, केन्द्रीय अनुसंधान संस्थान, मुंबई (महाराष्ट्र) और नैदानिक अनुसंधान इकाई, चेन्नई (तमिलनाडु) में सितंबर, 2008 के महिने में एक नया अध्ययन प्रारंभ किया।

दोनों स्थानों से अध्ययन में सम्मिलित करने के लिए 94 मरीजों को चिन्हित किया गया इनमें से मापदंडों को पूरा करने वाले पचास (50) मरीजों को अध्ययन के लिए नामांकित किया गया। उपचार के समय परिणाम से संबंधित आँकड़े तालिका 6.1 और अवधि के दौरान उपयोग पाई गई होम्योपैथिक औषधियाँ तालिका 6.2 में प्रस्तुत है।

तालिका 6.1 नैदानिक अवस्था

क्र.स.	अवस्था	मरीजों की संख्या	
		नये	पुराने
1	सुधार		
	अति सुधार	03	09
	मध्यम सुधार	08	08
	अल्प सुधार	03	06
	कोई खास सुधार नहीं	02	06
2	हालत बिगड़ी	01	03
3	स्थिर	04	04
4	छोड़कर चले गए	06	04
5	प्रेक्षणाधीन	23	00

तालिका 6.2 प्रयुक्त औषधियाँ

क्र.स.	औषधियों के नाम और पोटेंसी *	प्रयुक्त की गई एवं प्रभावी पाई गई औषधियाँ			
		नये मरीज		पुराने मरीज	
		औषधि प्रयुक्त की गई	औषधि प्रभावी पाई गई	औषधि प्रयुक्त की गई	औषधि प्रभावी पाई गई
1	एसिड नाईट्रिकम 30	03	03	01	01
2	एसकूलस सोकोट्रिना 200	00	00	01	01
3	अल्लोय सोकोट्रिना 30	00	00	01	01
4	एन्थ्रासिनम 200	01	01	00	00
5	आर्निका मॉन्टाना 200	00	00	01	01
6	आर्सेनिकम अलबम 30, 20	04	04	04	04
7	बेलाडोना 30	01	01	00	00
8	बॉरेक्स 30	01	01	00	00
9	ब्रायोनिया अल्बा 30, 200	06	06	05	04
10	कलकेरिया 30, 200, 1एम	04	04	06	06
11	कलकेरिया आयोडाटा 30	00	00	02	02
12	कैरिकोसिनम 200	01	01	00	00
13	कॉस्टकम 1एम	01	01	00	00
14	चाईना ऑफिसनैलिस 30, 200	05	04	01	01
15	सिमीसिफुगा रेसीमोसा 30	01	01	01	01
16	हेमामेलिस वर्जिनियाना 200	01	01	00	00
17	हेपर सल्फर 30, 200	02	02	02	02
18	इग्नाशिया अमारा 30, 200	00	00	10	01



तालिका 7.1 उपचार का परिणाम

सुधार की श्रेणी	रिपोर्टिंग वर्ष के दौरान अनुवर्तन किए गए पुराने मरीज
रोग मुक्त	00
अति सुधार	35
मध्यम सुधार	14
अल्प सुधार	08
कोई खास सुधार नहीं	01
हालत बिगड़ी	00
हालत स्थिर	02
छोड़कर चले गए	05
अन्य उपचार के लिए भेजा	00

तालिका 7.1 उपचार का परिणाम

क्रम सं.	औषधियाँ	मरीजों की संख्या					
		निर्धारित की गई			उपयोगी पाई गई		
		मरीजों की संख्या	एल एम पोटेंसी	सी एम पोटेंसी	मरीजों की संख्या	एल एम पोटेंसी	सी एम पोटेंसी
1	लाएकोपोडियम 0/1, 0/2, 0/3, 6सी, 30सी, 200सी	10	04	06	08	04	04
2	सल्फर 0/1, 0/2, 6सी, 30सी	08	05	03	06	04	02
3	कलकेरिया कार्बोनिकम 0/1, 0/2, 0/3, 6सी, 30सी, 200 सी	07	02	05	07	02	05
4	ब्रायोनिआ अल्बा 0/1, 0/2, 0/3, 6सी, 30सी, 200सी	06	03	03	06	03	03
5	फॉस्फोरस 0/1, 0/2, 6सी, 30सी, 200सी	06	04	02	06	04	02
6	रस टॉक्स 0/1, 0/2, 6सी, 30सी, 200सी	05	03	02	05	03	02
7	नक्स वोमिका 0/1, 0/2, 0/3, 6सी, 30सी, 200सी	04	02	02	04	02	02
8	कॉस्टिकम 0/1, 0/2, 0/3, 6सी, 30सी, 200सी	03	02	01	02	02	00
9	नेट्रम मर. 0/1, 0/2	02	02	00	02	02	00
10	सीपिया 0/1, 0/2, 6सी, 30सी	02	01	01	02	01	01
11	चेलिडोनियम 0/1, 0/2	01	01	00	01	01	00
12	कोनियम 0/1, 0/2	01	01	00	01	01	00
13	कलनिया 0/1, 0/2	01	01	00	01	01	00
14	सिलिशिया 6सी, 30सी	01	00	01	01	00	01

यह देखा गया कि एल एम पोटेंसी 30 मरीजों को परामर्शित की गई और 29 मरीजों में यह प्रभावकारी पाई गई, एवं 27 मरीजों को सी एम पोटेंसी परामर्शित की गई और यह 23 मरीजों में प्रभावकारी पाई गई।

क्र. सं.	औषधियों के नाम और पोटेंसी *	प्रयुक्त की गई एवं प्रभावी पाई गई औषधियाँ नये मरीज पुराने मरीज			
		औषधि प्रयुक्त की गई	औषधि प्रभावी पाई गई	औषधि प्रयुक्त की गई	औषधि प्रभावी पाई गई
19	कैलियम बाइक्रोमिकम 30	01	01	00	00
20	कैलियम आयोडेटम 30	00	01	00	01
21	क्रेसोटम 200	01	00	01	00
22	लाइकोपोडियम क्लेवटम 30, 20	08	01	00	04
23	मर्क्यूरियस सॉल्विलिस 30	00	08	04	02
24	नेट्रम म्यूरिटिकम 30, 200, 1एम	14	00	02	07
25	नक्स वोमिका 30, 200	05	14	08	02
26	फॉस्फोरिकम एसिडम 200	01	05	02	00
27	फॉस्फोरस 30, 200	06	01	00	05
28	प्लसेटिल्ला नाइग्रेकेन्स 30, 200	09	06	05	09
29	रहस टोक्सिकॉडेन्ड्रान 30, 200, 1एम	09	09	09	01
30	सिंगुइनारिया कॅनाडेन्सिस 30	00	00	01	00
31	सिपिया 30, 200	05	00	00	01
32	रिटक्टा पुलमोनेरिया 30	00	05	00	01
33	सल्फर 30, 200, 1एम	06	00	01	05
34	थुजा ऑक्सिडेंटलिस 200	02	06	00	00
35	ट्यूबरकुलिनम 200	00	02	00	01

* उपचार के दौरान विभिन्न पोटेंसियों में 50 रोगियों के लिए ये औषधियाँ निर्धारित की गई एवं उपयोगी पायी गई।

परिषद् ने जून 2009 में अपने चार केन्द्रों केन्द्रीय अनुसंधान संस्थान (होम्यो.), नोएडा, होम्योपैथिक औषध अनुसंधान संस्थान (होम्यो.), लखनऊ, क्षेत्रीय अनुसंधान संस्थान (होम्यो.), जयपुर और औषध मानकीकरण इकाई (विस्तार), हैदराबाद में "ग्रीवा कशेरुकासन्धिग्रह पीड़ा का उपचार" में होम्योपैथिक चिकित्सा प्रणाली की भूमिका का मूल्यांकन करने हेतु एक पायलट अध्ययन आरंभ किया। एक वर्ष की अवधि में 60 मरीजों के लक्ष्य के साथ यह अध्ययन ग्रीवा कशेरुकासन्धिग्रह पीड़ा के ईलाज में होम्योपैथिक उपचार का मूल्यांकन करने के लिए लक्षित है। अध्ययन में अब तक 69 मरीजों को जिन्होंने सामिलित मापदंडों को पूरा किया, को नामांकित कर लिया गया है। 69 नामांकित मरीजों में से 5 मरीज छोड़कर चले गए एवं 4 मरीजों को अन्य उपचार हेतु भेजा गया। इस अध्ययन में हमने सी एम पोटेंसी की तुलना एल एम पोटेंसी से की। उपचार के परिणाम और उपयोगी पाई गई औषधियाँ तालिका 7.1 और 7.2 में प्रस्तुत है।



8 तीव्र मध्यकर्णशोथ : होम्योपैथिक चिकित्सा पद्धति की तुलना पारंपरिक चिकित्सा पद्धति से करने के लिए एक यादृच्छिक नियंत्रित पायलोट अध्ययन :

बाल आयु-समूह में रुग्णता का एक बहुत महत्वपूर्ण कारण तीव्र मध्यकर्णशोथ (ती.म.क.शो.) है। छोटे बच्चों में तीव्र मध्यकर्णशोथ के प्रथम आघात का महत्वपूर्ण प्रभाव यूस्टेशियन ट्यूब (इ.यू.) की परवर्ती दीर्घकालीन दुष्क्रिया के रूप में होता है। तीव्र मध्यकर्णशोथ बच्चों में वायरल उच्च श्वसन क्षेत्र संक्रमण की एक अति सामान्य समस्या है। उच्च श्वसन क्षेत्र संक्रमण के साथ बच्चों में कर्णपीडा तीव्र मध्य कर्ण शोथ को निर्देशित करता है, लेकिन कर्णपीडा का न होना तीव्र मध्य कर्णशोथ का निवारण नहीं करता है। इसीलिए कर्ण से समबन्धित किसी भी चिह्न और लक्षण के न होने पर भी, सभी बच्चों को तीव्र मध्यकर्णशोथ के जोखिम है, को उच्च श्वसनतंत्र क्षेत्र संक्रमण के दौरान परीक्षित किया जाना चाहिए।

इसीलिए परिषद् ने होम्योपैथिक चिकित्सा पद्धति की तुलना पारम्परिक चिकित्सा पद्धति से करने के लिए मई, 2009 में क्षेत्रीय अनुसंधान संस्थान (होम्यो.) जयपुर में इस अध्ययन की शुरुआत की। होम्योपैथिक और एलोपैथिक औषधियाँ देने के लिए यादृच्छिकता के द्वारा समान संख्या में मध्यकर्णशोथ के मरीजों का चयन किया गया। रिपोर्टिंग अवधि के दौरान सत्तर (77) मरीजों को छोटा गया। 50 मरीजों ने समावेशित मापदण्डों को पूर्ण किया और इनको अध्ययन में नामांकित किया गया (39 मरीजों को होम्योपैथी में और 38 मरीजों को एलोपैथी में) प्रत्येक समूह में से एक मरीज ने उपचार वीच में छोड़ दिया। उपचार के समाप्ति पर परिणाम से संबंधित आकड़े तालिका 8.1 में प्रस्तुत है अवधि के दौरान उपयोग की गई औषधियाँ और प्रभावी पाई गई औषधियाँ तालिका 8.2 में प्रस्तुत है।

तालिका 8.1 नैदानिक अवस्था

सुधार की श्रेणी	मरीजों की संख्या					
	होम्योपैथिक समूह			एलोपैथिक समूह		
	कुल	पु.	म.	कुल	पु.	म.
रोग मुक्त	39	21	18	38	17	21
छोड़ कर चल गए	02	01	01	02	00	02

तालिका 8.2 प्रयुक्त औषधियाँ

क्रम सं.	होम्योपैथिक समूह			एलोपैथिक समूह		
	नाम	निर्धारित औषधि	प्रभावी पायी गई औषधि	औषधियों के नाम	निर्धारित औषधि	प्रभावी पायी गई औषधि
1	पोटेंसी सहित औषधियों के नाम					
2	आर्सेनिकम अलबम 0/1, 0/2	01	01	दर्द निवारक	41	39
3	बेलाडोना 0/1, 0/2	01	01	प्रति पायरेटिक	41	39
4	कलकेरिया कार्बोनिम 0/1, 0/2	01	01	प्रति एर्लजिक	41	39
5	चमोमिलिया 0/1, 0/2, 0/3	01	04	प्रतिजैविक	41	39
6	सीना 0/1, 0/2	01	00			
	हेपर सल्फ्यूरिस 0/1, 0/2	01	00			

क्रम सं.	मरीजों की संख्या			एलोपैथिक समूह		
	पोटेंसी सहित औषधियों के नाम	निर्धारित औषधि	प्रभावी पायी गई औषधि	औषधियों के नाम	निर्धारित औषधि	प्रभावी पायी गई औषधि
7	लाइकोपोडियम	0/1, 0/2, 0/3	03			
8	मरक्यूरियस सोलि.	0/1, 0/2	07			
9	पल्साटिल्ला	0/1, 0/2, 0/3	16			
10	सिलिशिया	0/1, 0/2, 0/3	05			
11	सल्फर	0/1, 0/2	02			
	कुल जोड़		42	जोड़	41	39

9 तीव्र अर्श संबंधी बिमारियों के दौरों में एल एम पोटेंसियों का प्रभाव - एक-बहुकेन्द्रिक यादृच्छिक सिंगल ब्लाइंड प्लेसबो नियंत्रित परीक्षण

परिषद् ने जुलाई 2009 में अपने 5 केन्द्रों क्षेत्रीय अनुसंधान संस्थान (होम्यो.), गुडीवाडा (आंध्रप्रदेश); नैदानिक अनुसंधान इकाई (होम्यो.), सीलिगुड़ी; नैदानिक अनुसंधान इकाई (होम्यो.), अगरतला (त्रिपुरा); नैदानिक अनुसंधान इकाई (होम्यो.), तिरुपति और औषध प्रमाणन अनुसंधान इकाई (होम्यो.), कोलकता में अर्श संबंधी बिमारियों के दौरों में एल.एम. पोटेंसियों में विशेष होम्योपैथिक औषधियों का एक बहुकेन्द्रिक यादृच्छिक सिंगल ब्लाइंड प्लेसबो नियंत्रित परीक्षण आरंभ किया। यह अध्ययन तीव्र अर्श संबंधी बिमारियों के उपचार में एल एम होम्योपैथिक पोटेंसियों की प्रभावशीलता के मूल्यांकन के लिए लक्षित है।

रिपोर्टिंग अवधि के दौरान 170 रोगियों को नामांकित किया गया और 126 मरीजों का पूर्ण अनुवर्तन के साथ अध्ययन किया गया। प्रत्येक रोगी के लिए 3 महीने के अनुवर्तन अवधि सहित एक वर्ष की परीक्षण अवधि थी। 126 मरीजों में 83 मरीज चिकित्सीय समूह और शेष 43 मरीज प्लासिबो समूह है।

उपचार के परिणाम और उपयोगी पाई गई औषधियाँ तालिका 9.1 और 9.2 में प्रस्तुत है।

तालिका 9.1 उपचार का परिणाम

सुधार की श्रेणी	रिपोर्टिंग वर्ष के दौरान अनुवर्तन किए गए पुराने मरीज
रोग मुक्त	27
अति सुधार	44
मध्यम सुधार	32
अल्प सुधार	10
कोई खास सुधार नहीं	13
प्रेक्षणाधीन	36
हालत बिगड़ी	00
छोड़कर चले गए	05
अन्य उपचार के लिए भेजा	03



तालिका 9.2 एल एम पोर्टेन्सी में उपयोगी पाई गई औषधियाँ

क्रम सं.	औषधियाँ	मरीजों की संख्या	
		औषधि निर्धारित	प्रभावी पाई गई
1	आर्सेनिकम अलबम 0/1 से 0/10		04
2	एसकुलस हिप्पोकास्टेनम 0/1 से 0/10		04
3	अलोए सोकोट्राईना 0/1 से 0/13	04	01
4	कलकेरिया कार्बोनिकम 0/1 से 0/10	04	02
5	चामोमीलिया 0/1 से 0/10	01	01
6	पलोरिक एसिट्टु 0/1 से 0/10	02	01
7	ग्रफाइडस 0/1 से 0/10	01	01
8	इग्नेशिया 0/1 से 0/10	01	01
9	लेकैसिस 0/1 से 0/10	01	04
10	लाएकोपोडियम 0/1 से 0/14	04	01
11	मरक्यूरिअस सॉलिविलन 0/1 से 0/11	01	06
12	नेट्रम मुरियाटिकम 0/1 से 0/16	06	01
13	नाइट्रिक एसिड 0/1 से 0/15	01	02
14	नक्स वोमिका 0/1 से 0/13	02	10
15	फास्फोरस 0/1 से 0/13	02	13
16	पल्साटिल्ला पाईग्रिकेंस 0/1 से 0/13	10	07
17	सल्फर 0/1 से 0/14	13	05
		11	12
		05	
		16	

तालिका 10.1 उपचार का परिणाम

सुधार की श्रेणी	रिपोर्टिंग वर्ष के दौरान अनुवर्तन किए गए पुराने मरीज
रोग मुक्त	119
अति सुधार	94
मध्यम सुधार	06
अल्प सुधार	03
कोई खास सुधार नहीं	22
प्रेक्षणाधीन	16
हालत बिगड़ी	00
हालत स्थिर	15
छोड़कर चले गए	14
अन्य उपचार के लिए भेजा	07

तालिका 10.2 शतांश स्तर पर उपयोगी पाई गई औषधियाँ

क्रम सं.	औषधियाँ	मरीजों की संख्या	
		औषधि निर्धारित	प्रभावी पाई गई
1	अकोनिटम नपेल्लस 30सी, 200सी	03	02
2	आर्निका मोन्टाना 30सी	01	01
3	एपिस मेलिफिका 30सी	01	01
4	आर्सेनिकम अलबम 30 सी	24	24
5	बेप्टिसिया 30सी, 200सी	01	01
6	बेलाडोना 30सी, 200सी	10	08
7	ब्रियोनिया अल्बा 30सी, 200सी	09	09
8	कलकेरिया कार्बोनिकम 30सी	01	01
9	यूपटोरियम परफोलिएटम 30सी, 200सी	04	04
10	यूफ्रेजिया 30सी	01	01
11	गेलसिमियम 30सी	06	05
12	हेपर सल्फ्यूरिस 30सी	01	01
13	नेट्रम मुरियाटिकम 30सी	02	02
14	नक्स वोमिका 30सी	03	03
15	फॉस्फोरस 30सी	03	03
16	पल्साटिल्ला निग्रिकेन्स	04	04
17	रस टोक्सिकोडेन्ड्रोन 30सी, 200सी	10	10
18	सीपिया 30सी, 200सी	06	05
19	सल्फर 30सी	05	04

10 इन्फ्ल्यूएन्जा जैसी विमारियों में विशेष होम्योपैथिक उपचार का प्रभाव—एक बहुकेंद्रिक, सिंगल ब्लाइंड, यादृच्छिक, प्लेसबो नियंत्रित अध्ययन

परिषद् ने जून 2009 में अपने 09 केंद्रों—केन्द्रीय अनुसंधान संस्थान (होम्यो.), नोएडा; क्षेत्रीय अनुसंधान संस्थान (होम्यो.), पुरी; क्षेत्रीय अनुसंधान संस्थान (होम्यो.), इम्फाल; क्षेत्रीय अनुसंधान संस्थान (होम्यो.), गुवाहाटी; नैदानिक अनुसंधान इकाई (होम्यो.), शिमला; क्षेत्रीय अनुसंधान संस्थान (होम्यो.), कोलकाता में इन्फ्ल्यूएन्जा जैसी विमारियों में विशेष इकाई (होम्यो.), सीलीगुड़ी और औषधि प्रमाणन अनुसंधान इकाई (होम्यो.), पोर्टब्लेयर; नैदानिक अनुसंधान संस्थान (होम्यो.), होम्योपैथिक उपचार के प्रभाव पर एक बहु-केंद्रिक यादृच्छिक, प्लेसबो नियंत्रित अध्ययन का आरम्भ किया है। यह अध्ययन इन्फ्ल्यूएन्जा जैसी विमारी के उपचार में होम्योपैथिक औषधियों के प्रभावों का मूल्यांकन करने पर लक्षित है। 30 दिन की अवधि सहित अध्ययन की समयावधि 2 वर्ष है। रिपोर्टिंग अवधि के दौरान इन्फ्ल्यूएन्जा के 296 मरीज नामांकित किये गये और 259 मरीजों का पूर्ण अनुवर्तन के साथ अध्ययन किया गया। 259 मरीजों में से 187 मरीज सी एम और एल एम पोर्टेन्सियों के औषधीय समूह में और शेष 72 मरीज प्लासिबो समूह में हैं।

उपचार के परिणाम एवं शतांश और एल एम स्तर पर उपयोगी पाई गई होम्योपैथिक औषधियाँ नीचे तालिका 10.1, 10.2 और 10.3 में प्रस्तुत हैं।



तालिका 10.3 एल एम स्तर पर उपयोगी पाई गई औषधियाँ

क्रम सं.	औषधियाँ	मरीजों की संख्या	प्रभावी पाई गई
1	अकोनिटम नपेलस 0/1, 0/2	औषधि निर्धारित	02
2	एपिस मेलिफिका 0/1, 0/2		01
3	आर्सेनिकम अलबम 0/1, 0/2, 0/3	02	21
4	आर्सेनिकम आयोडेटम 0/1, 0/2, 0/3	01	01
5	बेप्टिसिया 0/1, 0/2	24	01
6	बेलाडोना 0/1, 0/2, 0/3	03	01
7	ब्रियोनिया अल्वा 0/1, 0/2, 0/3	01	05
8	सिनकोना ऑफिसनेलिस 0/1, 0/2	06	11
9	यूप्टोरियम परफोलिएटम 0/1, 0/2, 0/3	11	01
10	गलसिमियम 30सी 0/1, 0/2	01	05
11	नेट्रम मुरीआटिकम 0/1, 0/2	05	03
12	नक्स वॉमिका 0/1, 0/2	03	04
13	फॉस्फोरस 0/1, 0/2, 0/3	03	07
14	रस टोक्सिकोडेन्ड्रोन 0/1, 0/2, 0/3	05	03
15	सीपिया 0/1	07	03
16	सल्फर 0/1, 0/2, 0/3	06	04
		05	05
		05	05
		05	07

तालिका 11.1 उपचार का परिणाम

सुधार की श्रेणी	रिपोर्टिंग वर्ष के दौरान अनुवर्तन किए गए पुराने मरीज
रोग मुक्त	07
अति सुधार	08
छोड़कर चले गए	01

तालिका 11.2 उपयोगी पाई गई औषधियाँ

क्रम सं.	औषधियाँ एवं पोटेंसी	मरीजों की संख्या	
		औषधि निर्धारित	प्रभावी पाई गई
1	अकोनाइट 6सी	01	01
2	आर्सेनिकम अलबम 30सी	05	05
3	बेप्टिसिया टिन्कटोरिया 6सी	01	01
4	बेलाडोना 6सी, 30सी	03	03
5	क्रोटेलस हॉरिडस 6सी	01	01
6	फॉस्फोरस 6सी	01	01
7	पाइरोजेन 6सी, 30सी	03	03
8	रस टोक्सिकोडेन्ड्रोन 6सी	01	01

अध्ययन के अब तक के परिणाम उत्साहजनक हैं और पहचाने गये लेप्टोस्पाइरोसिस के मामलों के विउपचार में होम्योपैथिक औषधियों की उपयोगिता को सिद्ध करते हैं। अध्ययन प्रगति पर है।

12 ध्यान में कमी सम्बन्धी अतिसक्रियता विकार में होम्योपैथिक उपचार : एक यादृच्छिक प्लेसिबो नियंत्रित अध्ययन

ध्यान में कमी सम्बन्धी अतिसक्रियता विकार एक व्यावहारिक और सीखने संबंधी बच्चों में पाया जाने वाला विकार है जिसमें एकाग्रता में कमी, आवेगता, अतिसक्रियता या इन तीनों का सम्मिलित प्रभाव पाया जाता है। वैश्विक रूप से यह 5 प्रतिशत बच्चों और किशोरों में पाया जाता है। भारत में 15.5 प्रतिशत विशेषकर पुरुषों में एकाग्रता में कमी संबंधी उप-प्रकार सहित प्रमुखतया से पाया जाता है। यद्यपि होम्योपैथी इन मनोवैज्ञानिक विकार के उपचार हेतु सर्वाधिक उपयोग में ली जाने वाली सहायक और वैकल्पिक चिकित्सा पद्धतियों में से एक है। फिर भी ध्यान में कमी संबंधी अतिसक्रियता विकार के उपचार में इसकी प्रभावकारिता को सिद्ध करने हेतु प्रमाण नहीं है। इसलिए के.अ.स.(होम्यो.) कोट्टायम, केरल में जून, 2009 से ध्यान में कमी सम्बन्धी अतिसक्रियता विकार के उपचार में विशेषीकृत होम्योपैथिक औषधियों की प्रभावकारिता का विश्लेषण करने हेतु एक यादृच्छिक प्लेसिबो नियंत्रित परीक्षण किया जा रहा है। इस अध्ययन की अवधि 3 वर्ष है।

अध्ययन की शुरुआत से अंत तक 64 मरीजों की जाँच की गई एवं 24 मरीजों को नामांकित किया गया। 7 मरीजों की स्वास्थ्य प्रगति का पता नहीं लग सका क्योंकि उन्होंने ईलाज जारी नहीं रखा। समग्र परिणामों से संबंधित आँकड़ें सारणी सं. 12.1 में प्रस्तुत हैं। सिर्फ 6 होम्योपैथिक औषधियाँ जो इस अवधि में उपयोग में ली गई सारणी सं. 12.2 में प्रस्तुत हैं।

अब तक के परिणाम प्लेसबो समूह की तुलना में विमारी की अवधि और गहनता को कम करने एवं जटिलताओं को कम करने के संदर्भ में औषधिय समूहों (शतांश और 50 सहस्रांश) की उपयोगिता को दर्शाते हैं। फिर भी अंतिम परिणामों को निर्धारित अध्ययन के पूर्ण होने पर सांख्यिकीय मूल्यांकन के बाद किया जाएगा।

11 लेप्टोस्पाइरोसिस के उपचार में होम्योपैथिक औषधियों की उपयोगिता – एक पायलेट अध्ययन।

लेप्टोस्पाइरोसिस मानव जनसंख्या में अत्यधिक व्यापक एवं सामान्य रूप से होने वाली विमारियों में से एक है लेकिन नैदानिक सुविधाओं के अभाव में इसकी पहचान नहीं हो पाती है। नैदानिक प्रदर्शन अत्यधिक परिवर्तनशील होते हैं जिससे अनेक विमारियों जैसे डेंगु और अन्य रक्तघ्रावी ज्वरों से संभ्रान्ति पैदा होती है। पर्यावरण की विभिन्न भौतिक और रासायनिक विशेषताओं के कारण यह रोग फैलता है। यद्यपि इस रोग के संचारण को प्रभावित नहीं हो पाती है। पर्यावरण की विभिन्न भौतिक और रासायनिक विशेषताओं के कारण यह रोग फैलता है। यद्यपि इस रोग के लक्षणों एवं चिह्नों का उपचार होम्योपैथिक औषधियों से संभव है लेकिन इसका कोई पर्याप्त दस्तावेज नहीं है। इसलिए इस रोग के अत्यधिक फैलाव की ऋतु में अत्यधिक वर्षा और परिणाम के निकोबार द्वीप समूह के दो द्वीपों – डीगलीपुर और मायावन्दर में आई.सी.एम.आर., पाट ब्लेयर और स्वास्थ्य सेवाएँ निदेशालय पोर्ट ब्लेयर के सहयोग से एक अग्रदर्शी, निरीक्षणालयक खुला नैदानिक पायलेट अध्ययन आरम्भ किया गया है। अध्ययन की शुरुआत जून, 2009 में लेप्टोस्पाइरोसिस के उपचार में होम्योपैथिक औषधियों की उपयोगिता का मूल्यांकन और इस रोग के प्रशात् के प्रभावों की रोकथाम करने के लिए आरंभ किया गया। इस अध्ययन की समयावधि 2 वर्ष है।

कुल 130 मरीजों की जाँच की गई और प्रतिवेदित वर्ष के दौरान 16 मरीजों को नामांकित किया गया। एक मरीज की प्रगति का निर्धारण नहीं किया जा सका क्योंकि उसने उपचार बीच में छोड़ दिया। उपचार से संबंधित समग्र परिणामों के औषधियों तालिका 11.1 में प्रस्तुत हैं। अवधि के दौरान उपयोग में ली गई एवं प्रभावी पाई गई 8 होम्योपैथिक औषधियाँ तालिका 11.2 में प्रस्तुत हैं।



तालिका 12.1 उपचार का परिणाम

सुधार की श्रेणी	रोगियों की संख्या
सुधार	
• अतिसुधार	03
• मध्यम सुधार	03
• अल्प सुधार	05
• कोई खास सुधार नहीं	06
छोड़कर चले गए	07

तालिका 12.2 उपयोगी पाई गई औषधियाँ

क्रम सं.	सुधार की श्रेणी	रोगियों की संख्या	
		औषधि निर्धारित रोगियों की संख्या	औषधि प्रभावी पाई गई रोगियों की संख्या
1.	बैलाडोना 0/1, 0/2	01	01
2.	कलकेरिया कार्बोनिका 0/1 से 0/6	02	02
3.	हीयोसियामस 0/1 से 0/7	01	01
4.	लाएकोपोडियम 0/1 से 0/6	03	03
5.	फॉस्फोरस 0/1 से 0/4	01	01
6.	सल्फर 0/1 से 0/6	01	01
7.	प्लेसिबो	08	02

अध्ययन से अभी तक प्राप्त परिणाम बच्चों में ध्यान में कमी समबंधी अतिसक्रियता विकार में होम्योपैथिक उपचार में प्लेसिबो की तुलना में होम्योपैथिक औषधि की सकारात्मक भूमिका को दर्शाता है।

13 शतांश पोटेंसियों की तुलना में लाक्षणिक गर्भाशय फाईब्राइड पर एल एम पोटेंसियों में होम्योपैथिक औषधियों का बहुकेंद्रिक यादृच्छिक नैदानिक परीक्षण

गर्भाशय फाईब्राइड या लीयोमायोमता गर्भाशय की पेशीय भित्ति में स्थित चीकनी पेशी और संयोजक उत्तकों की सुरक्षा वृद्धि है। फाईब्राइड सबसे साधारण मादाश्रोणि अर्बुद है और लगभग 25 प्रतिशत से 50 प्रतिशत महिलाओं में प्रजनन आयु में पाए जाते हैं और स्त्री स्वास्थ्य पर महत्वपूर्ण प्रभाव डालता है। अनुपचारित मरीजों गंभीर हो जाते हैं और गर्भाशयोच्छेदन ही सामान्य उपचार के एक विकल्प के रूप में बचता है। फाईब्राइड उपचार की लागत और इसके दुबारा होने का जोखिम दोनों ही कम हैं।

अध्ययन गर्भाशय फाईब्राइड के मरीजों के उपचार में होम्योपैथिक औषधियों के सकारात्मक परिणामों को दर्शाता है। बहुत से निष्कर्षों द्वारा पोटेंसियों के दोनों रूपों एल एम पोटेंसी एवं शतांश पोटेंसी का सफलतापूर्वक उपयोग किया गया। केन्द्रीय होम्योपैथी अनुसंधान परिषद् शतांश पोटेंसियों की तुलना में लाक्षणिक गर्भाशय फाईब्राइड पर एल एम पोटेंसियों का बहुकेंद्रिक यादृच्छिक नैदानिक परीक्षण अपने छः संस्थानों/इकाईयों नोएडा, कोट्टायम, शिमला, गुवाहाटी और चेन्नई पर कर रही है। अध्ययन की अवधि एक वर्ष के अनुवर्तन काल सहित 2.5 वर्ष होगी।

अध्ययन के आरंभ से अब तक 528 मरीजों की जाँच की गई और 108 मरीजों का नामांकन किया गया। 14 मरीजों प्रगति का मूल्यांकन नहीं किया जा सका क्योंकि उन्होंने ईलाज बीच में छोड़ दिया। उपचार के समग्र परिणामों से संबंधित आँकड़ों तालिका 13.1 में प्रस्तुत है। इस अवधि में 17 होम्योपैथिक औषधियाँ प्रयुक्त की गईं और प्रभावी पाई गईं। (तालिका 13.2)।

तालिका 13.1 उपचार का परिणाम

सुधार की श्रेणी	मरीजों की संख्या
सुधार	
• अतिसुधार	04
• मध्यम सुधार	41
• अल्प सुधार	30
• कोई खास सुधार नहीं	12
हालत बिगड़ी	01
हालत स्थिर	06
छोड़कर चले गए	14

तालिका 13.2 उपयोगी पाई गई औषधियाँ

क्रम सं.	औषधियाँ एवं पोटेंसी	मरीजों की संख्या		
		औषधि निर्धारित की गई	औषधि प्रभावी पाई गई	
1	असेनिकम अलबम	एम - 0/1 से 0/6	2	2
		सी एम	0	0
2	ब्रायोनिया	एल एम	0	0
		सी एम 30	1	1
3	कलकेरिया कार्ब	एल.एम-0/1 से 0/13	6	6
		सी एम	5	5
4	चाईना	एल एम	1	1
		सी एम	0	0
5	ग्रेफाइड्स	एल एम	0	0
		सी एम 30, 200	1	1
6	काली कार्ब	एल एम	0	0
		सी एम 30, 200	2	1
7	क्रिओस्टम	एल एम 0/1 से 0/2	1	1
		सी एम	0	0
8	लेकेसिस	एल एम 0/1 से 0/6	1	1
		सी एम	0	1
9	लाइकोपोडियम	एल एम 0/1 से 0/12	4	3
		सी एम 30, 200, 1 एम	8	6
10	नेट्रम मर.	एल एम 0/1 से 0/6	2	2
		सी एम 30, 200, 1 एम	5	5
11	नक्स वोमिका	एल एम 0/1 से 0/6	2	2
		सी एम 30, 200	2	2
12	फास्फोरस	एल एम 0/1 से 0/9	5	5
		सी एम 30, 200	6	4
13	पल्साटिल्ला नाइग्रेकेंस	एल एम 0/1 से 0/12	12	9
		सी एम 30, 200, 1 एम	3	3



वार्षिक प्रतिवेदन 2009-2010
केन्द्रीय होम्योपैथी अनुसंधान परिषद्

वार्षिक प्रतिवेदन 2009-2010
केन्द्रीय होम्योपैथी अनुसंधान परिषद्



क्रम सं.	औषधियाँ एवं पोटेंसी		मरीजों की संख्या	
	एल एम	सी एम	औषधि निर्धारित की गई	औषधि प्रभावी पाई गई
14	सेवाइना	सी एम 30	0	0
15	सीपिया	एल एम 0/1 से 0/13	1	1
16	सल्फर	सी एम 30, 200	5	5
17	थूजा	एल एम 0/1 से 0/13	9	6
		सी एम 30, 200, 1 एम	9	7
		एल एम	9	6
		सी एम 30, 200	0	0
			1	1

अध्ययन से अभी तक प्राप्त परिणामों से गर्भाशय फाईब्राइड के चिहनों और लक्षणों से पीड़ित व्यक्तियों को राहत देने में एल एम और शतांश पोटेंसियों में होम्योपैथिक औषधियों की उपयोगिता को दर्शाता है। एल एम पोटेंसी की तुलना में शतांश पोटेंसियों का तुलनात्मक सांख्यिकी विश्लेषण अध्ययन के पूर्ण होने पर किया जाएगा।

14 चिरकालिक साइनुसाइटिस में प्रभावोत्पादक होम्योपैथिक औषधियों का एक समूह तैयार करने के लिए एक बहु-केन्द्रिक खुला नैदानिक परीक्षण

पुराने साइनुसाइटिस के रोग लक्षण ऐसे होते हैं, जो 12 सप्ताह से अधिक समय तक रहते हैं। यह रोग आमतौर पर जीवाणु संबंधी या फफूंद संक्रमणों से जुड़ा होता है। कुछ रोगियों में नैदानिक रोगमुक्ति कठिन होती है। पुराने साइनुसाइटिस वाले मरीज प्रतिजैविक और शल्य चिकित्सा के बार-बार कोर्सों से उपचार कराते हैं जिसे प्रतिजैविक प्रतिरोधी रोगजनक और शल्य चिकित्सा संबंधी जटिलताओं का खतरा बढ़ जाता है। परंपरागत औषधि के संबंध में यह माना जाता है कि पुराने साइनुसाइटिस का पूरी तरह इलाज नहीं है और इसलिए मूल शल्य चिकित्सा ही एक विकल्प बचता है। इसलिए अक्टूबर, 2005 में 7 केंद्रों (होम्योपैथी, नैदानिक अनुसंधान संस्थान (होम्यो), शिमला, क्षेत्रीय अनुसंधान संस्थान (होम्यो), जयपुर, नैदानिक अनुसंधान इकाई (होम्यो), क्षेत्रीय अनुसंधान संस्थान (होम्यो), अगरतला, नैदानिक अनुसंधान इकाई (जनजातीय), गुवाहाटी (मार्च, 2007 में आरंभ किया गया), उडुपी, नैदानिक अनुसंधान इकाई (जनजातीय), शिलांग और क्षेत्रीय अनुसंधान संस्थान (होम्यो), गुवाहाटी (मार्च, 2007 में आरंभ किया गया) पुराने साइनुसाइटिस के नियंत्रण में पूर्व-चयनित 17 होम्योपैथिक औषधियों की चिकित्सीय प्रभावोत्पादकता का पता लगाने के लिए एक बहु-केन्द्रिक नैदानिक परीक्षण आरंभ किया गया। आयुष विभाग के साथ किया गया और यह अध्ययन इस केंद्र में जारी है।

2279 जाँच किए गए मरीजों में से 628 मरीजों का नामांकन किया गया। रिपोर्टाधीन अवधि के दौरान 289 मरीजों में से 229 मरीजों का नामांकन किया गया। 426 मरीजों में उपचार (सं=102), अति सुधार संख्या (सं=222), मध्यम सुधार (सं=75) अल्पसुधार (सं=27) के रूप में सुधार की रिपोर्ट की। 112 मरीजों की प्रगति को पूरा नहीं किया जा सका क्योंकि वे अध्ययन छोड़कर चले गए (सं=54)। इस अवधि के दौरान 14 होम्योपैथिक औषधियों का उपयोग किया गया और उन्हें प्रभावकारी (सं=14.2) में प्रस्तुत किया गया।

तालिका 14.1 उपचार का परिणाम

सुधार की श्रेणी	रिपोर्टिंग वर्ष में नामांकित नये मरीज	रिपोर्टिंग वर्ष के दौरान अनुवर्तन किए गए पुराने मरीज
रोग मुक्त सुधार	17	85
• अति सुधार	51	171
• मध्यम सुधार	06	69
• अल्प सुधार	09	18
• कोई खास सुधार नहीं	00	07
हालत बिगड़ी	00	02
छोड़कर चले गए	32	80

तालिका 14.2 उपयोगी पाई गई औषधियाँ

क्रम सं.	औषधियाँ एवं पोटेंसी	नये मरीज		पुराने मरीज	
		औषधि निर्धारित की गई	औषधि प्रभावी पाई गई	औषधि निर्धारित की गई	औषधि प्रभावी पाई गई
1.	अर्सेनिकम अलबम 30सी, 200सी, 1एम	01	00	09	06
2.	कलकेरिया कार्ब 30सी, 200सी, 1एम	52	47	46	42
3.	हेपर सल्फ्यूरिकम 30सी, 200सी, 1एम	00	00	07	07
4.	हाईड्रॉस्टिस 30सी, 200सी, 1एम	00	00	01	01
5.	काली बायोक्रोमिकम 30सी, 200सी, 1एम	08	08	33	32
6.	काली आयोडेटम 30सी, 200सी, 1एम	19	18	15	11
7.	लाइकोपोडियम क्लावेटम 30सी, 200सी, 1एम	04	03	50	43
8.	मरक्युरियस सोलिविलिस 30सी, 200सी, 1एम	01	01	03	03
9.	नक्स वोमिका 30सी, 200सी, 1एम	00	00	03	03
10.	फास्फोरस 30सी, 200सी, 1एम	16	16	26	22
11.	पल्साटिल्ला नाइग्रेकेंस 30सी, 200सी, 1एम	03	03	24	19
12.	सेन्गुईनेरिया केनडेन्सिस 30सी, 200सी, 1एम	02	01	05	03
13.	सिलिशिया 30सी, 200सी, 1एम	15	14	124	110
14.	थूजा एक्सिडेन्टलिस 30सी, 200सी, 1एम	01	01	05	03

प्राप्त परिणाम दर्शाते हैं कि पुराने साइनुसाइटिस चिन्हों और संलक्षणों से पीड़ित मरीजों को राहत देने में होम्योपैथिक औषधियाँ सहायक हैं। इस अध्ययन के लिए नामांकन और अनुवर्तन काल पूरा कर लिया गया है।



पूर्ण हुए अध्ययन

1 रजोनिवृत्ति काल (रजोधर्मी) वर्षों के दौरान होने वाले कष्ट के उपचार में होम्योपैथिक चिकित्सा प्रणाली की भूमिका के परीक्षण के लिए एक बहुकेन्द्रिक खुला नैदानिक परीक्षण

रजोनिवृत्ति-काल के वर्षों में कष्ट के उपचार में होम्योपैथिक औषधियों की प्रभावोत्पादकता का पता लगाने के लिए एक खुला, बहुकेन्द्रिक, अनुदैर्घ्य, निरीक्षणात्मक अध्ययन किया गया। केन्द्रीय होम्योपैथी अनुसंधान परिषद् के 6 संस्थानों/इकाईयों के सामान्य बाह्य रोगी उपचार विभागों से रोगियों को नामांकित किया गया और एक वर्ष तक निरंतर ईलाज की सलाह दी गई। रोगी छोटे गये जिनमें से अंतर्वेश मापदण्डों को पूरा करने वाले 293 रोगियों को नामांकित किया गया। 293 रोगियों में से 223 रोगियों ने निरंतर एक वर्ष उपचार करवाया। हर निरीक्षण पर प्रत्येक लक्षण का निर्धारण करते हुए रजोधर्म के पूर्वचिन्हित 15 लक्षणों का निर्धारण करते हुए एक समान प्रश्नावली स्वीकार की गई। अंतर्वेश मापदण्ड रोगी की आयु, पिछले एक वर्ष में रजोधर्म चक्र के इतिहास और फॉलिकल रिटमुलेटिंग हॉर्मोन (एफ.एस.एच.) के स्तर पर आधारित थे।

सर्वािकल इन्ट्रापिथेलिअल निओप्लासिया (सी.आई.एन.) को पेप स्मियर टेस्ट और पेल्विक पेट्रोलॉजी को अल्ट्रासोनोग्राफी (यू.एस.जी.) के द्वारा नकार दिया गया। रजोधर्म के पूर्व निर्धारित सामान्य 15 लक्षणों के साथ सिमील्यूम पर आने वाले प्रत्येक रोगी के विशिष्ट लक्षणों का संग्रहण कारा (सी.ए.आर.ए.) सॉफ्टवेयर द्वारा किया गया। होम्योपैथी के सिद्धांतों के अनुसार चुनिंदा औषधी की एकल खुराक सेवन करने की सिफारिश की गई। परिणामों का निर्धारण पेयरड टी-प्रविष्टि पर लक्षण का स्कोर और 1 वर्ष के ईलाज की पूर्णता का उपयोग करते हुए सांख्यिकीय विश्लेषण के माध्यम से किया गया है।

होम्योपैथिक चिकित्सा पद्धति रजोधर्म संबंधी कष्टकारक लक्षणों जैसे हॉट फ्लशज, नाईट स्वेट्स, चिंता, अतिस्मयन, अवसाद, अनिद्रा आदि में राहत देने में उपयोगी पाई गई। होम्योपैथिक हस्तक्षेप का प्रभाव एफ.एस.एच. और लिपिड प्रोफाइल पर भी पड़ा। इन मामलों में ईलाज का कोई दुष्प्रभाव सामने नहीं आया। सीपिया, लकैसिस, कल्केरिया कार्बोनिक्म, लाइकोपोडियम और सल्फर औषधियाँ सर्वाधिक प्रभावी पाई गयी। 223 रोगियों में सुधार की श्रेणी थी: अतिरुधिर (सं= 151), मध्यम सुधार (सं= 55) और अल्प सुधार (सं= 17)।

यह निरीक्षणात्मक, साक्ष्य आधारित अध्ययन रजोधर्म में महिलाओं में कष्टकारक लक्षणों में राहत प्रदान करने के लिए होम्योपैथिक औषधियों की उपयोगिता को सिद्ध करता है। प्रत्येक रोगी की विशेषताओं के साथ रोग के सामान्य लक्षणों को ध्यान में रखते हुए दी गई होम्योपैथिक औषधियाँ न केवल रजोधर्म में कष्टकारक लक्षणों में राहत देने में सहायक सिद्ध हुई बल्कि एफ.एस.एच. और लिपिड प्रोफाइल के सीरम स्तर पर भी प्रभाव डाला।

2 मधुमेह दूरवर्ती प्रतिरसम (प्राथमिक संवेदी) बहुतंत्रिकारोग में प्रभावोत्पादक होम्योपैथिक औषधियों का एक समूह तैयार करने के लिए एक बहु-केन्द्रिक खुला नैदानिक परीक्षण

मधुमेह तंत्रिका रोग, प्रकार-1 और प्रकार-2 के चिकित्सा शकरी मुधमेह मेलीटस वाले लगभग 50% व्यक्तियों को होता है। तंत्रिका रोग का विकास मुधमेह की अवधि और शकरी मुधमेह मेलीटस वाले लगभग 50% व्यक्तियों को होता है। परिषद् ने पूर्व-चयनित होम्योपैथिक औषधियों की भूमिका का पता लगाने के लिए पांच केन्द्रों अर्थात् औषध मानकीकरण इकाई, हैदराबाद, क्षेत्रीय अनुसंधान संस्थान, गुडिवाडा और गुवाहाटी, नैदानिक परीक्षण के लिए एक बहु-केन्द्रिक खुला नैदानिक अध्ययन आरंभ किया। पूर्व-चयनित औषधियों को दो समूहों में (1) चिरकालिक चरण और (2) तीव्र चरण में विभाजित किया गया। इनमें से तंत्रिका रोग के चिरकालिक चरण और तीव्र चरण के लिए क्रमशः 14 और 8 औषधियाँ थीं। अध्ययन की अवधि चार वर्ष थी। इस अध्ययन की अवधि 2 वर्ष और बढ़ा दी गई है। अध्ययन में नामांकित किए गए 336 मरीजों (167 पुरुष और 169 महिला) में से 247 मरीज (123 पुरुष और 124 महिला) मरीजों ने अनुवर्तन किया और उनकी जाँच हुई। आधार रेखा (पी=0.0001) से लक्षणों के मान में कमी सांख्यिकीय रूप से महत्वपूर्ण पाई गई। 231 मरीजों ने

उपचारित (सं=10), अति सुधार (सं=60), मध्यम सुधार(सं=126), एवं अल्प सुधार (सं=29) के रूप में सुधार दर्ज किया। हाइपोग्लिसिमिया के रूप में विपरीत दशा मात्र एक मरीज में देखी गई। यह अध्ययन मधुमेह दूरवर्ती प्रतिरसम के उपचार में होम्योपैथिक औषधियों की सकारात्मक भूमिका को दर्शाता है। इस जीवन शैली विकार पर और अध्ययन जीवन की गुणवत्ता (क्यूओएल) मान को प्राप्त कर किए जा सकते हैं।

3 मधुमेह फुट अल्सर में प्रभावोत्पादक होम्योपैथिक औषधियों का एक समूह तैयार करने के लिए एक बहु-केन्द्रिक खुला नैदानिक परीक्षण

मधुमेह फुट अल्सर के रोगियों में निम्न अग्रंग विच्छेदन का जोखिम बहुत अधिक होता है और फुट अल्सर की उच्च आवृत्ति दरें विच्छेदन के दुबारा किये जाने का जोखिम पैदा कर देती है। समस्त विश्व के लगभग वार्षिक 4 प्रतिशत मधुमेह फुट अल्सर के मामले भारत में अनुमानित किये जाते हैं। मधुमेह फुट अल्सर के मामलों की दरों को बहुत कम प्रकाशित किया जाता है लेकिन स्वास्थ्य रक्षा बजट पर इस रोग का भारी दबाव समस्त विश्व द्वारा अनुभव किया जाता है। फुट अल्सर का ईलाज महंगा होने के कारण लोगों द्वारा इसे ज्यादातर टाला जाता है जिसका अंत अंग विच्छेदन होता है। मधुमेह फुट अल्सर के उपचार में उपयोगी होम्योपैथिक औषधियों के समूह तक पहुँचने एवं फुट अंग विच्छेदन को कम करने में सस्ता सुलभ होम्योपैथिक उपचार की भूमिका को सामने लाने हेतु मधुमेह फुट अल्सर पर वर्तमान निरीक्षणात्मक अध्ययन शुरू किया गया।

अक्टूबर 2005 से सितम्बर 2009 के दौरान केन्द्रीय होम्योपैथी अनुसंधान परिषद् द्वारा औषध मानकीकरण विस्तार इकाई, हैदराबाद में एक अग्रदर्शी निरीक्षणात्मक अध्ययन किया गया। 30 वर्ष तक की आयु समुह के एक सौ छप्पन महिला एवं पुरुष मधुमेह फुट अल्सर रोगियों को छांटा गया और 18 रोगियों को अन्तर्वेशन और बहिष्करण मापदण्डों के आधार पर नामांकित किया गया। पूर्व निर्धारित बहिष्करण मापदण्डों के आधार पर 75 मामलों को 15 पूर्व निर्धारित परीक्षण औषधियों में से औषधियाँ लिखी गई। मामलों में सुधार मूल्यांकन ईलाज से पहले और ईलाज के बाद परिषद् द्वारा खोजे एवं नियत कालिक फोटोग्राफ्स द्वारा निर्धारित ढाँचे मधुमेह फुट अल्सर मूल्यांकन स्कोर पर आधारित था। अल्सर मूल्यांकन स्कोर के औसत में बदलाव उपचार में परीक्षण औषधियों के बाद सांख्यिकीय रूप से महत्वपूर्ण (पी=0.000, <0.05) पाया गया। केवल एक मामले में अल्सर मूल्यांकन ने शुरू से कोई सुधार नहीं दर्शाया। 15 पूर्व-चिन्हित परीक्षण औषधियों में सीलिश्या (एन=22), सल्फर (एन=11), लाईकोपोडियम (एन=10), आर्सेनिक अलबम (एन=8), फास्फोरस (एन=8), सेपिया (एन=1), कलकैरिया कार्ब. (एन=1), और प्लम्बम मेटा. (एन=1), उपयोगी पाई गई जिसमें 'एन' विशेष औषधि से संबंधित रोगियों की संख्या को दर्शाता है। यह सकारात्मक परिणामों के साथ एक सकारात्मक अध्ययन था। परिणामों के वैधीकरण के लिए आगे आर सी टी भी किये जा सकते हैं।

4 मूत्राश्रयता में प्रभावोत्पादक होम्योपैथिक औषधियों का एक समूह तैयार करने के लिए एक बहुकेन्द्रिक नैदानिक परीक्षण

पथरी बनने की प्रक्रिया को मूत्राश्रयता कहा जाता है। पथरी, मूत्र मार्ग में कहीं भी बन सकती है और इससे दर्द, रक्त स्राव, मूत्रप्रवाह की बाधा या संक्रमण हो सकता है। इस बात पर निर्भर करते हुए कि पथरी कहां बनती है, इसे गुर्दे की पथरी या मूत्राशय की पथरी कहा जाता है। मूत्राश्रयता 0.1 प्रतिशत से 0.4 प्रतिशत के वार्षिक आपतन वाली एक आम विकृति है। इस रोग के आरम्भ होने की आयु 20 से 30 वर्ष है और महिलाओं की तुलना में पुरुष इस रोग से 3-4 गुना अधिक प्रभावित होते हैं। पथरी बनने की दरें वंशानुगत, पोषाहार संबंधी और पर्यावरणीय कारणों से प्रभावित हो सकती हैं।

न्यूनतम परेशानी के साथ पथरी के निकलने में या पथरी को निकालने में सहायता करने के लिए होम्योपैथिक औषधियों को अत्यधिक प्रभावोत्पादक बताया गया है। इसलिए मूत्रांग में पथरी के रोग में होम्योपैथिक थेरेपी की प्रभावोत्पादकता का पता लगाने के लिए एक अध्ययन की योजना बनाई गई थी (1) केन्द्रीय अनुसंधान संस्थान, कोट्टायम (केरल), (2) होम्योपैथिक औषध अनुसंधान संस्थान, लखनऊ (उत्तर प्रदेश), (3) क्षेत्रीय अनुसंधान संस्थान, गुडिवाडा (आंध्रप्रदेश), (4) क्षेत्रीय अनुसंधान संस्थान, जयपुर (राजस्थान), (5) केन्द्रीय अनुसंधान संस्थान, नोएडा (उत्तर प्रदेश) और क्षेत्रीय अनुसंधान संस्थान, इम्फाल (मणिपुर) में एक बहुकेन्द्रिक अध्ययन के रूप में अध्ययन का उद्देश्य मूत्राश्रयता का निष्कासन/समाप्ति करने में होम्योपैथिक औषधियों की



चिकित्सीय प्रभावोत्पादकता का पता लगाना है। अध्ययन की शुरुआत अक्टूबर 2005 में की गई और जनवरी 2010 में यह पूर्ण हुआ।

केन्द्रीय होम्योपैथी अनुसंधान परिषद् के अधीन 6 संस्थानों/इकाईयों में नौ सौ दो (902) मरीजों को छांटा गया और 311 मरीजों को अध्ययन में नामांकित किया गया। 220 मरीजों ने एक वर्ष तक लगातार उपचार करवाया। 106 मरीजों में अति सुधार 17 मरीजों में मध्यम सुधार और 71 मरीजों में अल्प सुधार देखा गया। 24 मरीजों में किरसी ने महत्वपूर्ण सुधार नहीं दिखाया, 01 मरीज की हालत बिगड़ी और 01 मरीज की हालत स्थिर थी। लाइकोपोडियम कलेक्टम (एन=90), सल्फर (एन=27), पल्साटिल्ला नाइग्रिकेंस (एन=18), नक्स वोमिका (एन=14), कलकैरिया कार्बोनिका (एन=11) कॅन्थरिस (एन=10), वरबेरिस वलगेरिया (एन=10), फास्फोरस (एन=7), आर्सनिक एल्बम (एन=5), अजेन्टम नेट्रम (एन=5), एपिस मेलिफिका (एन=3), सेपिया (एन=3) कॉस्टिकम (एन=2), नेट्रम (एन=2), सार्सपारिल्ला (एन=2), कॉलॉसिन्थिस (एन=1), नाइट्रिक एसिड (एन=1) और स्ट्रोमोनिया (एन=1) सामान्यतः निर्दिष्ट और उपयोगी औषधियाँ पाई गईं।

अनुवीक्षण (मानीटरिंग)

01.04.2009 से 31.03.2010 की अवधि के दौरान विभिन्न केन्द्रों (परिषद् के अधीन इकाईयों/संस्थानों में स्थित) में 18 नैदानिक अनुसंधान अध्ययन चल रहे थे। संबंधित अनुसंधाताओं द्वारा किए जा रहे अनुसंधान कार्य की समीक्षा या तो अनुवीक्षण दल द्वारा स्थल दौरे करके या संबंधित रिकार्ड के साथ उन्हें मुख्यालय में बुलाकर की गई थी। वर्ष 2009-10 के दौरान किए गए नैदानिक अनुसंधान अध्ययनों के अनुवीक्षण का कार्यक्रम नीचे दिया गया है :

1. आंतरिम मूल्यांकन

क्र.सं.	अध्ययन का संक्षिप्त शीर्षक	संस्थान/इकाई	दिनांक	स्थान
1	खंडित मनस्कता	के.अ.इ.(होम्यो.), कोट्टायम	19-21 अक्टूबर 2009	कोट्टायम
2	अवसादक घटना	के.अ.इ.(होम्यो.), कोट्टायम	19-21 अक्टूबर 2009	कोट्टायम
3	ध्यान में कमी संबंधी अति सक्रियता विकार	के.अ.इ.(होम्यो.), कोट्टायम	19-21 अक्टूबर 2009	कोट्टायम

2. अनुसंधान अध्ययनों का बाह्य मूल्यांकन

क्र.सं.	अध्ययन का संक्षिप्त शीर्षक	संस्थान/इकाई	स्थान	बाह्य मूल्यांकन हेतु दिनांक/स्थान	मूल्यांकनकर्ता विशेषज्ञों के नाम
1.	खंडित मनस्कता	के.अ.इ.(होम्यो.),	कोट्टायम	22-23 अक्टूबर 2009 / के.अ.इ.(होम्यो.), कोट्टायम	डॉ. के.एम. धावले, निदेशक डा. के.एम. धावले मेमोरियल ट्रस्ट, बी एम सी हॉलिस्टिक मदर एण्ड चाइल्ड केयर सेंटर, मुंबई। डॉ. सरन कोच्चर, निदेशक (तकनीकी) प्रोफे. एवं प्रमुख शरीर विज्ञान विभाग, गोन्डिया होम्योपैथिक

क्र.सं.	अध्ययन का संक्षिप्त शीर्षक	संस्थान/इकाई	स्थान	बाह्य मूल्यांकन हेतु दिनांक/स्थान	मूल्यांकनकर्ता विशेषज्ञों के नाम
					चिकित्सा महाविद्यालय, गोन्डिया, पनानसे लेआउट, 155, इंद्रप्रस्थ नगर, नागपुर-440 022 डॉ. सुरेश निनान, सहायक प्रोफे. पुष्पगिरी चिकित्सा, महाविद्यालय, थिरुवल्ला, पथनमथिता
2.	अवसादक घटना	के.अ.इ.(होम्यो.), कोट्टायम	कोट्टायम	22-23 अक्टूबर 2009 / के.अ.इ.(होम्यो.), कोट्टायम	डॉ. के.एम. धावले, निदेशक डॉ. के.एम. धावले मेमोरियल ट्रस्ट, बी एम सी हॉलिस्टिक मदर एण्ड चाइल्ड केयर सेंटर, मुंबई। डॉ. सरन कोच्चर, निदेशक (तकनीकी) प्रोफे. एवं प्रमुख शरीर विज्ञान विभाग, गोन्डिया होम्योपैथिक चिकित्सा महाविद्यालय, गोन्डिया, पनानसे लेआउट, 155, इंद्रप्रस्थ नगर, नागपुर-440 022 डॉ. सुरेश निनान, सहायक प्रोफे. पुष्पगिरी चिकित्सा, महाविद्यालय, थिरुवल्ला, पथनमथिता
3.	ध्यान में कमी संबंधी अति-सक्रियता विकार	के.अ.इ.(होम्यो.), कोट्टायम	कोट्टायम	22-23 अक्टूबर 2009 / के.अ.इ.(होम्यो.), कोट्टायम	डॉ. के.एम. धावले, निदेशक डॉ. के.एम. धावले मेमोरियल ट्रस्ट, बी एम सी हॉलिस्टिक मदर एण्ड चाइल्ड केयर सेंटर, मुंबई।



क्र.स.	अध्ययन का संक्षिप्त शीर्षक	संस्थान / इकाई	स्थान	बाह्य मूल्यांकन हेतु दिनांक / स्थान	मूल्यांकनकर्ता विशेषज्ञों के नाम
					डॉ. सरन कोच्चर, निदेशक (तकनीकी) प्रोफ. एवं प्रमुख शरीर विज्ञान विभाग, गोन्डिया होम्योपैथिक चिकित्सा महाविद्यालय, गोन्डिया पनानसे लेआउट, 155, इन्द्रप्रस्थ नगर, नागपुर-440 022
4.	एच.आई.वी. / एड्स	क्ष.अ.स.(होम्यो.),	मुम्बई	21 जनवरी 2010 / क्ष.अ.स.(होम्यो.), मुम्बई	डॉ. सुरेश निनान, सहायक प्रोफ. पुष्पगिरी चिकित्सा, महाविद्यालय थिरुवल्ला, पथनमथिता डॉ. एम.पी. आर्य भूतपूर्व प्राचार्य डी.एस. होम्योपैथिक चिकित्सा महाविद्यालय, पुणे
5.	एच.आई.वी. / एड्स	नै.अ.ई.(होम्यो.),	चेन्नई	22 जनवरी 2010 / नै. अ.ई.(होम्यो.), चेन्नई	डॉ. के.पी. मजुमदार भूतपूर्व प्राचार्य, राष्ट्रीय होम्योपैथिक संस्थान, कोलकाता प्रो. (डॉ.) एन. मोहनती भूतपूर्व प्राचार्य-अधीक्षक डा. अभिन चन्द्र होम्योपैथिक चिकित्सा महाविद्यालय एवं अस्पताल, भूवनेश्वर। डॉ. एस.के. तिवारी भूतपूर्व प्राचार्य, फा. मूलर होम्योपैथिक चिकित्सा महाविद्यालय, कानकण्डेय, मंगलौर

2

नैदानिक सत्यापन

हो

म्योपैथिक मेटिरिया मेडिका में, स्वस्थ मानव स्वयंसेवकों पर औषध के प्रमाणन के दौरान परिलक्षित लक्षणों, औषध के लम्बे समय तक इस्तेमाल या प्रासंगिक विषाक्तन के दौरान अवलोकन किए गए विषेले प्रभाव और नैदानिक रोगलक्षण दिए गए हैं। इस पहलू को ध्यान में रखते हुए परिषद् ने इन औषधियों के प्रमाणिकरण से प्राप्त रोग लक्षण संबंधी आंकड़ों का सत्यापन और इनके नैदानिक लक्षणों का सत्यापन करने के उद्देश्य से नैदानिक सत्यापन कार्यक्रम आरम्भ किया है। इनमें से अधिकांश औषधियाँ भारतीय मूल की हैं। और इनके चिकित्सीय उपयोग में विशाल संभावना है और इस प्रकार इनका सत्यापन होम्योपैथिक औषधि संबंधी पेशे में सहायता करेगा। 2004 तक 52 औषधियों का अध्ययन पूरा कर लिया गया है। वर्ष 2005 से परिषद् द्वारा प्रमाणित 34 औषधियों पर नैदानिक सत्यापन अध्ययन प्रारम्भ किये जो मार्च 2010 तक पूरे कर लिये गए। इस कार्यक्रम में निम्न अध्ययन स्थल सम्मिलित थे।

- 1 केंद्रीय अनुसंधान संस्थान (होम्यो.), नोएडा
- 2 होम्योपैथिक औषध अनुसंधान संस्थान, लखनऊ
- 3 क्षेत्रीय अनुसंधान संस्थान (होम्यो.), शिमला
- 4 क्षेत्रीय अनुसंधान संस्थान (होम्यो.), गुडिवाडा
- 5 क्षेत्रीय अनुसंधान संस्थान (होम्यो.), पुरी
- 6 क्षेत्रीय अनुसंधान संस्थान (होम्यो.), इम्फाल
- 7 औषध प्रमाणन अनुसंधान संस्थान, कोलकाता
- 8 नैदानिक सत्यापन इकाई (होम्यो.), पोर्ट ब्लेयर

इन 34 औषधियों के प्रमाणन रोगलक्षणों का सत्यापन करने के प्राथमिक लक्ष्य एवं इन औषधियों के प्रतिउत्तर में यदि नैदानिक संलक्षण पाए जाते हैं तो इनका भी पता लगाने के द्वितीयक उद्देश्य के साथ एक खुला नैदानिक परीक्षण किया गया। बाह्य रोग विभागों में अनुसंधानकर्ताओं के लिए एक परिकलित्र के रूप में, इन औषधियों पर एक औषध-शास्त्र और संग्रह संकलित किया गया है।

इन 34 औषधियों के रोगलक्षणों का नैदानिक सत्यापन करने के लिए कुल 1867 रोगियों का पंजीकरण किया गया। अध्ययन केंद्रों से प्राप्त औषधि-वार आंकड़ों को नीचे सारणीकृत किया गया है :

क्रम सं.	औषधियों के नाम	मरीजों की संख्या	
		औषधि प्रयुक्त की गई	औषधि प्रभावी पाई गई
1.	एकैलिफा इडिका	138	120
2.	एसिड ब्यूटाइरिकम	79	62
3.	अल्फाल्फा	13	07
4.	अरेनिया डायडेमा	60	43
5.	अरेनिया साइनेनसिया	6	4
6.	आर्सेनिकम ब्रोमैटम	37	30
7.	अजादैरिकता इडिका	118	95
8.	बेलिस पेरैनिस	52	45

जारी ...



3

होम्योपैथिक रोगमूलक परीक्षण (औषध प्रमाणन)

क्रम सं.	औषधियों के नाम	मरीजों की संख्या	
		औषधि प्रयुक्त की गई	औषधि प्रभावी पाई गई
9.	कैलोड्रापिस गिन्नीसिया		19
10.	केसिया फिस्चुला		47
11.	क्रोमो काली सल्फ.	28	17
12.	कूरकूमा लोंगा	57	40
13.	साइनोडोन डैक्टाइलोन	26	111
14.	यूफोर्विया लेथेरिस	49	22
15.	गिलसिरोहिजा गलेब्रा	136	65
16.	होलारहेना एण्टीडाइसेन्ट्रिका	38	60
17.	इक्थियोलम	75	35
18.	लैपिस एल्बा	64	19
19.	मैगनीशिया सल्फ्यूरिका	42	111
20.	मैगीफेरा इंडिका	30	33
21.	माइगल लेसियोडोरा	166	26
22.	औसीमम कैनम	46	58
23.	आक्सीट्रोपिस लेमवरटी	31	29
24.	पाइरस अमेरिकाना	68	15
25.	राउवॉलफिया सर्पेटिना	44	34
26.	रिसिनस कॉम्यूनिस	19	26
27.	स्टेफाइलोकॉकसिनम	45	28
28.	ट्रिवुलस टेरैस्ट्रिस	33	14
29.	टारण्डुला क्यूबेन्सिस	35	55
30.	टीला अरेनिया	35	43
31.	टर्मिनलिया अर्जुना	15	22
32.	थिया थिनेसिस	69	61
33.	थेरीडियन	47	42
34.	टाइलोफोरा इंडिका	33	28
	अनुसंधान केंद्र कुल रोगी	76	28
		50	1466
		42	
		1867	

उद्देश्य: - स्पष्टतया स्वस्थ मानव स्वयंसेवकों पर होम्योपैथिक पोटेंसियों में औषधियों की रोगमूलक प्रतिक्रिया को प्रकाश में लाना।

औषध प्रमाण या होम्योपैथिक रोगमूलक परीक्षण (एच.पी.टी.) महत्वपूर्ण क्रिया कलाओं में से एक है और अपने गठन के आरम्भ से ही परिषद् ने इसे एक निरंतर अनुसंधान कार्यक्रम के रूप में किया है। यह एक बहुकेंद्रीय अध्ययन है और इसे आठ केन्द्रों अर्थात् केंद्रीय अनुसंधान संस्थान (होम्यो.), नोएडा (उत्तर प्रदेश), केंद्रीय अनुसंधान संस्थान (होम्यो.), कोट्टायम (केरल), होम्योपैथिक औषध अनुसंधान संस्थान केंद्र लखनऊ (उत्तर प्रदेश), औषध प्रमाणन अनुसंधान इकाई (होम्यो.), कोलकाता (पश्चिम बंगाल), क्षेत्रीय अनुसंधान संस्थान (होम्यो.), गुड़िवाड़ा (आंध्रप्रदेश) और डॉ. ए.सी. होम्योपैथिक मेडिकल कॉलेज और अस्पताल, भुवनेश्वर (उड़ीसा), क्षेत्रीय अनुसंधान संस्थान (होम्यो.), पुरी की विस्तारण इकाई में किया गया। इन में स्वदेशी मूल की औषधियों के प्रमाणन पर जोर दिया गया जिनके मानकीकरण भौतिक रसायन मूल्यांकन अध्ययन परिषद् द्वारा पूरे कर लिये गए हैं।

पहले एच.टी.पी. के लिए स्वीकार किए गए संलेख को, औषधियों के क्षेत्र में और मानव शरीर विज्ञान के क्षेत्र में की गई प्रगतियों को ध्यान में रखते हुए, आधुनिक औषधियों, संबद्ध विज्ञान और होम्योपैथी के विशेषज्ञों की सलाह से संशोधित किया गया है। संशोधित संलेख को इस्तेमाल, वर्ष 2009-10 के दौरान होने वाले औषधियों के नए प्रमाणन के लिए किया जा रहा है। वर्ष 2009-10 के दौरान पाँच कुटानुवादित औषधियों का प्रमाणन पूरा कर लिया गया था।

परिषद् के विभिन्न केन्द्रों पर नई पाँच कूट औषधियों का प्रमाणन शुरू किया गया है और वर्ष 2009-10 के दौरान निम्न पाँच औषधियों का प्रमाणन पूर्ण कर लिया गया।

1. अमूरा रोहिटुका
2. एन्ड्रोग्राफिस पेनिकुलेटा
3. ब्रकोपा मोनियेर
4. विलरोडेन्ड्रोन इनफोर्चुनेटम
5. कोलिअस अरोमेटिक्य

प्रकाशन: रिपोर्टिंग अवधि के दौरान इंडियन जर्नल ऑफ रिसर्च इन होम्योपैथी (आइ.जे.आर.एच.) में औषध प्रमाणन लेख प्रकाशित हुए:

1. सराका इंडिका: एक बहुकेंद्रीय डबल ब्लाइंड होम्योपैथिक रोगमूलक परीक्षण।
2. कसकटा रिफ्लेक्सा: एक बहुकेंद्रीय डबल ब्लाइंड होम्योपैथिक रोगमूलक परीक्षण।
3. मिमोसा ह्यूमिलिस: एक बहुकेंद्रीय डबल ब्लाइंड होम्योपैथिक रोगमूलक परीक्षण।
4. स्कूकम चक: एक बहुकेंद्रीय डबल ब्लाइंड होम्योपैथिक रोगमूलक परीक्षण।



4

औषध मानकीकरण

औषध मानकीकरण से किसी औषध की गुणवत्ता, सुरक्षा और प्रभावोत्पादकता सुनिश्चित होती है। इसमें ऐसे अनुसंधान मापदंड शामिल होते हैं जो होम्योपैथिक औषधि की गुणवत्ता और भेषजीय एकरूपता को परिभाषित करते हैं। होम्योपैथिक औषधियों के भेषज-अभिज्ञान और भौतिक-रसायन मूल्यांकन के लिए केन्द्रीय अनुसंधान संस्थान (होम्यो.), नोएडा और औषध मानकीकरण इकाई (होम्यो.), हैदराबाद में ये शोध जारी रखे गये। प्रतिवेदनाधिन काल के दौरान निम्नलिखित औषधियों पर मानकीकरण आरम्भ किया गया है।

- भेषज-अभिज्ञान अध्ययन
1. एमी विसनागा
 2. केलोट्रॉपिस
 3. कोलिअस अरोमेटिक्स
 4. ओसिमम सेन्कटम
 5. सिजिगियम जम्बॉस

- भौतिक- रसायन अध्ययन
1. केलोट्रॉपिस ज़ाईगेन्टिया
 2. कोलिअस अरोमेटिक्स
 3. ओसिमम सेन्कटम
 4. मैग सल्फ

परिषद् ने "होम्योपैथिक औषधियों का मानकीकरण" नामक एक पुस्तक तृतीय संस्करण का प्रकाशन किया है जिसमें निम्न 12 औषधियों के औषध मानकीकरण आंकड़े समविष्ट हैं

1. एलियम सिपा
2. एनाकारडियम ऑरिएन्टेल
3. कोकुलस इंडिकस
4. कोचलेरिया आमोरेसिया
5. फेगोपाइरम एसक्युलेन्स
6. जिमनेमा सिमिलिफिका
7. लालरना एन्टीडाईसेन्ट्रिका
8. हाइपरिकम परमाफॉरेटम
9. ऑरिगनम मेजोराना
10. सेंबिनिया सिडोआकासिया
11. टाइलोफोरा इंडिका

- आंकड़ों का प्रकाशन औषध मानकीकरण के अतिरिक्त विनिबन्धों में भी किया गया है
1. वारिटा आयोड
 2. काली मर

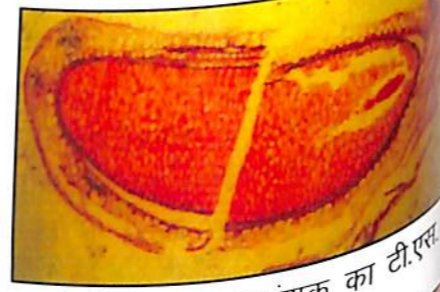

एमी विसनागा फलांशक का टी.एस.



केलोट्रॉपिस ज़ाईगेन्टिया द्वितीयक काष्ठ का टी.एस.



कोलिअस अरोमेटिक्स पर्णवृंत का टी.एस., एक अभिवृद्धित भाग



5

औषधिय पादपों का सर्वेक्षण, संग्रहण और खेती

इमेराल्ड, जिला नीलगिरि (तमिलनाडु) में स्थित औषधिय पादपों की सर्वेक्षण और संग्रहण इकाई (एस सम पी सी यू) में होम्योपैथी में प्रयोग किए जाने वाले औषधीय पादपों का सर्वेक्षण और संग्रहण करता है और केंद्रीय अनुसंधान संस्थान (होम्यो.), नोएडा तथा औषध मानकीकरण इकाई (होम्यो.), हैदराबाद को अपरिष्कृत औषधियों के नमूनों की आपूर्ति करता है।

उपलब्धियां

1. पाँच अपरिष्कृत औषध पादप सामग्री से संग्रहित किये गये और तीन अपरिष्कृत औषध पादप सामग्री वाणिज्यिक स्रोतों से प्राप्त किये गये।
2. केंद्रीय अनुसंधान संस्थान (होम्यो.), नोएडा और डी एस यू, हैदराबाद को 08 अपरिष्कृत औषध पादप सामग्री की आपूर्ति की।
3. 06 अपरिष्कृत औषध पादप सामग्री को विभिन्न होम्योपैथिक औषधालयों को बेचा गया।

वर्ष 2009-10 के दौरान परिषद् के विभिन्न औषध मानकीकरण केंद्रों को निम्न 08 पादप सामग्रियों की आपूर्ति की गई :

1. केलोट्रॉपिस ज़ाईगेन्टिया
2. ओसिम सेन्कटम
3. सिजिगियम जम्बॉस
4. कोलिअस अरोमेटिक्स
5. साल्वीया स्कलीरा
6. ग्लिसिराइजा ग्लैब्रा
7. मीरीमिया टरपेथम
8. सिम्लॉक्स रेसिमोसा

इकाई के पास, इमेराल्ड पोस्ट, जिला नीलगिरि, तमिलनाडु में, होम्योपैथी में प्रयोग किये जाने वाले औषधीय पादपों की खेती के लिए 12.7 एकड़ भूमि में एक अनुसंधान उद्यान है। वर्ष 2009-10 के दौरान इस अनुसंधान उद्यान में होम्योपैथी में प्रयोग किये जाने वाले निम्नलिखित 39 विदेशज औषधीय पादपों की खेती की गई :

1. अचीलिया मेलीफोलियम
2. एग्रोपाइरोन रिपेन्स
3. एमी विसनागा
4. एंथोजेन्थम ओडोरेटम
5. एपियम ग्रैवियोनेन्स
6. आरमोरासिया रसटिकाना
7. ऐस्पैरेगस ऑफिसिनैलिस
8. बोरैगो ऑफिसिनैलिस
9. केप्सला ब्यूसा-पेस्टोरिस



अचीलिया मेलीफोलियम



वार्षिक प्रतिवेदन 2009-2010
केन्द्रीय होम्योपैथी अनुसंधान परिषद्



10. सेन्टेला एसियाटिका
11. क्राइसेथिमम ल्यूकेन्थीमम
12. क्राइसेथिमम पार्थेनियम
13. सिनेरेरिया मारिटिमा
14. डिजिटेलिस पर्पुरिया
15. एचीनासिया पर्पुरिया
16. एसचोलटाजिया कैलिफोरनिका
17. फ़ैगोपाइरम एस्कुलेंटम
18. फ़्रागारिया वेसिका
19. आईरिस फ़्लोरेन्टिना
20. आईरिस ज़रमेनिका
21. मेट्रिकारिया चामोमिला
22. मेल्सिया ऑफिसिनैलिस
23. मैथ स्पाइकेटा
24. ओएनोथीरा वेइनेंसिस
25. ओरिगनम वुलगैरे
26. पास्टिनाका सैटिवा
27. पेट्रोसेलिनम क्रिस्पम
28. रोजमेरिनस ऑफिसिनैलिस
29. सम्बूकस नाइग्रा
30. साल्वाया ऑफिसिनैलिस
31. सिडिबम कैरियानम
32. सेन्टालिना चामीसिपारिसस
33. सोलैनम नाइग्रम
34. टरेसैकम ऑफिसिनैल
35. थाइमस सर्फ़िल्म
36. ट्रांपाइओलम मेजस
37. वर्बासकम थैपसस
38. वेटिवेरिया जिजानोइड्स
39. विओला ओडोराटा



सिनेरेरिया मारिटिमा



डिजिटेलिस पर्पुरिया

1. अघाटोडा वासिका
2. आगेव अमेरिकाना
3. एरिगोनम पेनिस्कूलेंटा
4. आर्जिमोन मेक्सिकाना
5. आर्जिमोन ऑचरोल्यूका
6. आर्टेमिसिया ड्रेक्यूनकुलस
7. सिनकोना ऑफिसिनैलिस
8. सिट्रस ऑरेन्टियम



आर्जिमोन मेक्सिकाना

9. दतुरा अबोरिया
10. दतुरा मितेल
11. एग्सोगोनियम पुर्गा
12. फ्यूमेरिया ऑफिसिनैलिस
13. जिमनिमा सिल्वेस्ट्रे
14. हेड्डा हेलिक्स
15. हेलिओट्रोपियम पेरुवियानम
16. लिकोपरसिकम एस्क्यूलेन्टम
17. नेस्ट्र्यूटियम ऑफिसिनैल
18. पॉलिगॉनम पंकटेम
19. पॉलिगॉनम हाइड्रोपाइपर
20. प्रयूनस प्रसिका
21. रेफानस सैटिवा वर निग्रा
22. सैचारम ऑफिसिनारम
23. सिमफ़िटम ऑफिसिनैल
24. सिज़िगियम क्यूमिनी
25. ट्राईफोलियम प्रिटेंस
26. ट्राईफोलियम रिपेन्स



पॉलिगॉनम पंकटेम

परिषद् ने एक पुस्तक "तमिलनाडु, भारत में नीलगिरि जनजातियों की मानव जाति औषध में पादप" का प्रकाशन भी किया है जिसमें नीलगिरि, तमिलनाडु की जनजातियों द्वारा विभिन्न रोगों के उपचार के लिए उपयोग किये जाने वाले पौधों का वर्णन है।

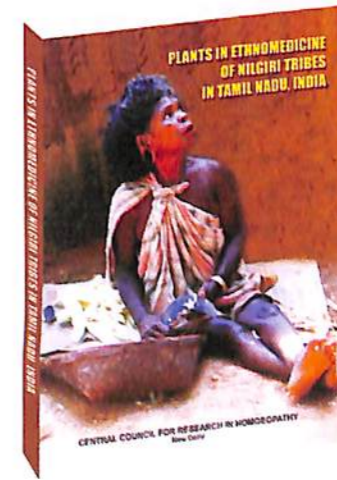

तमिलनाडु, भारत में नीलगिरि जनजातियों की मानव जाति औषध में पादप



6

सहयोगात्मक अनुसंधान अध्ययन

परिषद् द्वारा तकनीकी और वित्तपोषण के माध्यम से होम्योपैथिक औषध प्रणाली की प्रभावोत्पादकता के वैधीकरण के उनकी अवसंरचनात्मक सुविधाओं के साथ सहयोगात्मक अनुसंधान अध्ययन आरम्भ किए हैं। रिपोर्टिंग अवधि के परिषद् द्वारा किये गए विभिन्न सहयोगात्मक अध्ययन की स्थिति निम्नलिखित है।

1. पूर्ण कर लिये गए अध्ययन

“सुसाध्य प्रोस्टेटिक हाइपरप्लासिया में लक्षण जटिलता में सुधर क संदर्भ में अत्यधिक प्रभावोत्पादक होम्योपैथिक औषध का समूह विकसित करना” नामक एक अध्ययन। यह अध्ययन होम्योपैथिक अनुसंधान फाउंडेशन, लखनऊ में किया गया।

2. प्रगतिशील सहयोगात्मक अध्ययन

क्र.स.	सहयोगी संस्थान	अध्ययन का शीर्षक
1.	शरीर विज्ञान एवं संबद्ध विज्ञान रक्षा संस्थान, डी.आर.डी.ओ., नई दिल्ली	होम्योपैथिक मौलिक अनुसंधान के क्षेत्रों में नैदानिक उपकरण के
2.	संसायटी फॉर प्रोमोशन ऑफ यूथ एण्ड मासेस, नई दिल्ली और दार्जिलिंग	होम्योपैथिक अनुसंधान के क्षेत्रों में नैदानिक उपकरण के
3.	स्कूल ऑफ ट्राॅपिकल मेडिसिन, कोलकाता	एल्कोहल और अफीमयुक्त ड्रग की लत के नियंत्रण में निर्देशित प्रभावोत्पादकता का पता लगाने के लिए एक बहु केन्द्रिक खुला नैदानिक अध्ययन
4.	उच्च सुरक्षा रोग प्रयोगशाला, भोपाल	कोरियो-एलांटोनिक झिल्लिका और स्तनपायी-चूहों पर जापानी मस्तिष्क-शोथ के वायरस संबंधी संक्रमण पर होम्योपैथिक औषधियों का प्रभाव
5.	केन्द्रीय औषधीय एवं सुगंधित पादप होम्योपैथिक औषध अनुसंधान संस्थान, लखनऊ	चूजे में एच 5 एन 1 वायरस के प्रति होम्योपैथिक औषधियों का एक पैनल की इन-वीवो प्रभावोत्पादकता क अध्ययन करना
6.	केन्द्रीय मनोरिचिकित्सा संस्थान, रांची	एक आदर्श प्रणाली के रूप में वाकोपा परीक्षण का प्रयोग करके वाकोपा पर पाँच कुटानुवादित होम्योपैथिक औषधियों की जैविक अभिक्रिया पर मूल्यांकन करना
7.	केन्द्रीय मनोरिचिकित्सा संस्थान, रांची	खंडित मनस्कता के नियंत्रण में होम्योपैथिक चिकित्सा पद्धति की अतिरिक्त भूमिका का पता लगाने के लिए एक खुला नैदानिक परीक्षण
8.	वोस संस्थान, कोलकाता	टवरसाद के नियंत्रण में होम्योपैथिक चिकित्सा की अतिरिक्त भूमिका का पता लगाने के लिए एक खुला नैदानिक परीक्षण
		कैंसर के प्रत्यागमन और अवनमित प्रतिरक्षण प्रणाली के नवीकरण में होम्योपैथिक औषधियों की भूमिका



जारी

क्र.स.	सहयोगी संस्थान	अध्ययन का शीर्षक
9.	भारतीय पशुचिकित्सा अनुसंधान संस्थान (आई.वी.आर.आर.), ईज्जतनगर	होम्योपैथिक औषधियों की प्रतिरक्षण अनुकूलन संभाव्यता के लिए कुछ होम्योपैथिक औषधियों का मूल्यांकन करना
10.	भाभा परमाणु अनुसंधान केन्द्र, क्षे.अ.सं. (होम्यो.) मुंबई; डॉ. ए.सी. होम्योपैथिक चिकित्सा महाविद्यालय, भुवनेश्वर; वाई एम टी होम्योपैथिक चिकित्सा महाविद्यालय, मुंबई	चिकित्सा विश्लेषक प्रणाली से हृदय गति भिन्नता (एच.आर.वी.) और रक्त प्रवाह भिन्नता (वी.एफ.वी.) पर होम्योपैथिक औषधियों और पोटेंसियों की अभिक्रिया पर एक बहुकेन्द्रिक अध्ययन
11.	सफदरगंज अस्पताल, नई दिल्ली और राष्ट्रीय रोग नियंत्रण केन्द्र, नई दिल्ली	अतिरिक्त होम्योपैथिक औषधियों से ऐंटी रेट्रोवायरल ड्रग्स के जरिए एच आई वी/एड्स पर एक तुलनात्मक अध्ययन
12.	डॉ. ए एल एम आधारभूत चिकित्सा विज्ञान स्नातकोत्तर संस्थान मद्रास विश्वविद्यालय, चेन्नई	सिज़िगियम जम्बोलेनम और सिफालेन्ज़ा इंडिका होम्योपैथिक औषधियों के मधुमेह-प्रतिरोधी गुण
13.	डॉ.ए.एल.एम. आधारभूत चिकित्सा विज्ञान स्नातकोत्तर संस्थान, मद्रास विश्वविद्यालय, चेन्नई	गुर्दे की पत्थरी के रोग के निदान में होम्योपैथिक औषध बेरबैरीज क्लोरोफॉर्म की रक्षात्मक भूमिका और कैल्सियम ऑक्सालेट क्रिस्टल डिपोजिशन कारण आप्ठिक घटनाओं पर इसका प्रभाव

प्रकाशन: भारतीय होम्योपैथी अनुसंधान पत्रिका खंड 3 संख्या 4 में चूहों में होम्योपैथिक औषधि 'ट्राइबुलस टेरेस्ट्रिस' का जैव रासायनिक और हेमेटोलॉजिकल मूल्यांकन पर एक लेख।



प्राकार बाह्य अनुसंधान अध्ययन

आ

युष विभाग की प्राकार बाह्य अनुसंधान योजना के अन्तर्गत के हो अप होम्योपैथी से सम्बन्धित अनुसंधान परियोजनाओं का समन्वय कर रही है।

23 जुलाई 2009 को सचिव (आयुष) की अध्यक्षता में होम्योपैथी में प्राकार बाह्य अनुसंधान योजना के अन्तर्गत सहायक अनुदान हेतु प्रस्तावों पर विचार करने के लिए संवीक्षा समिति की एक बैठक हुई। संवीक्षा समिति ने परियोजनाओं की समिति की 18 जून 2009 की बैठक में तय सिफारिशों के आधार पर 4 नये प्रस्ताव, 3 प्रगतिशील परियोजनाएँ और 2 पूर्ण अनुदान के लिए अनुदान हेतु सहमति दी। प.मू.स. की एक अन्य बैठक 5 नवम्बर 2009 को भी आयोजित की हुई।

वर्ष के दौरान निम्न नये अध्ययनों का अनुमोदन एवं प्रारंभ हुआ:

- आंध्र प्रदेश होम्योपैथिक एसोसिएशन मल्टी-स्पेशिएलिटी क्लिनिक हैदराबाद द्वारा प्रस्तुत किया गया "एक होम्योपैथिक दृष्टिकोण के साथ, हैदराबाद की शहरी जनसंख्या में अवसादक विकृतियों का एक अध्ययन"।
- छाती के सुसंसाध्य निओप्लास्टिक लेजन्स का होम्योपैथिक उपचार-एक साक्ष्य आधारित अध्ययन, पुर्त प्रिया मेडिकल शीराम मेडिकल एण्ड होम्यो रिसर्च सेंटर, गोरखपुर, उत्तर प्रदेश।
- भारतीय प्रौद्योगिकी संस्थान, खड़गपुर में मधुमेह प्रतिरोधी होम्योपैथिक औषध सिफालेन्ड्रा इंडिका के सक्रिय मुख्य घटकों का अति उच्च अवमिश्रणों का प्रयोगात्मक पशुओं में प्रयोग के आधार पर मूल्यांकन।
- रासायनिक प्रौद्योगिकी विश्वविद्यालय, मुंबई में होम्योपैथिक औषधियों के पृथक रेट हेप्टोसाइटिस पर एन्टी-ऑक्सिडेंट प्रभावों की खोज करने के लिए अध्ययन।
- बंगाल अभियांत्रिकी एवं विज्ञान विश्वविद्यालय, पश्चिम बंगाल में प्रभावशाली होम्योपैथिक औषधियों का वर्णन मानकीकरण।

प्रकाशन:

प्राकार बाह्य अनुसंधान योजना (ई.एम.आर.) के अन्तर्गत किये गये निम्न अध्ययनों के परिणामों का भारतीय होम्योपैथिक अनुसंधान पत्रिका (भा.हो.अ.प.) वर्ष 2009-2010 में प्रकाशन:

1. अफीम के व्यसनियों में प्रत्याहार लक्षणों का उपचार और इसके अल्कालॉइड व्युत्पन्न आश्रित के उपचार में होम्योपैथिक औषधियों को डबल ब्लाइंड प्लेसबो नियंत्रित परीक्षण (खंड 3 नः 1 जनवरी - मार्च 2009 पृष्ठ 4-10)
2. अल्कोहल प्रवृत्त हृदयी तंत्रिका रोग पर कुछ प्रभावशाली औषधियों के प्रभाव (खंड 3 नः 2 अप्रैल - जून 2009 पृष्ठ 11-17)
3. जीव विज्ञान विभाग, शांतिनिकेतन, विश्व भारती विश्वविद्यालय, पश्चिम बंगाल (खंड 3 नः 3 जुलाई-सितम्बर 2009) (प्रगतिशील अध्ययन का अंतरिम परिणाम)
- डॉ. वी. आर. सूर होम्योपैथिक मेडिकल कॉलेज और हॉस्पिटल, नई दिल्ली।



4. कुष्ठ रोग में ट्रॉफिक अल्सर और तंत्रिका रोग के उपचार में होम्योपैथिक औषध का यादृच्छिक डबल ब्लाइंड नैदानिक परीक्षण (खंड 3 नः 4 अक्टूबर - दिसम्बर 2009)
 - सोसाइटी फॉर वेलफेयर ऑफ हेन्डीकेप्ड पर्सनन्स (भरोसा), दुर्गापुर

चल रहे अध्ययन:

वर्ष 2009-2010 के दौरान निम्न अध्ययन जारी रहे।

क्र.स.	संस्थान का नाम एवं मुख्य अनुसंधाता	परियोजना का शीर्षक
1.	डॉ. बी.आर. सूर होम्योपैथिक मेडिकल कॉलेज और हॉस्पिटल, नई दिल्ली डॉ. वी. के. चौहान	ऑटो इम्यून अवदुशोथ के सामान्य इतिहास पर होम्योपैथिक औषधियों के उपचार के प्रभाव का मूल्यांकन करना
2.	जवाहर लाल नेहरू स्नातकोत्तर चिकित्सा शिक्षा संस्थान, पुद्दुचेरी डॉ. वीर सिंह नेगी	रुमेटाइड सन्धिशोथ का होम्योपैथिक औषधियों द्वारा उपचार में इम्यूनोलॉजिकल अध्ययन
3.	विकलांग कल्याण हेतु संस्था, दुर्गापुर डॉ. ध्रुवा चक्रवर्ती	कुष्ठ रोग मॉडल का उपयोग करते हुए हॉस्ट इम्यूनोटी के उप-रेगुलेशन में होम्योपैथिक औषधियों की भूमिका सीखने संबंधी असमर्थता के उपचार में होम्योपैथिक पद्धति की भूमिका का निर्धारण
4.	डॉ. एम.एल. धावले मेमोरियल ट्रस्ट, मुम्बई डॉ. कुमार धावले	रेट मॉडल्स में उत्पन्न उच्च रक्त दाब पर जैव रासायनिक और आण्विक आधार पर रॉवूल्फिकया सर्पेन्टाईन की प्रभावशीलता का इसके क्रूड (क्यू) और पोटेन्टीकृत (6 सी और 30 सी) रूप में प्रभावकारिता का मूल्यांकन
5.	डॉ. ए. सी. होम्योपैथिक मेडिकल कॉलेज और हॉस्पिटल, भुवनेश्वर डॉ. एल. के. नंदा	रुमेटाइड सन्धिरोग में होम्योपैथिक औषधियों द्वारा साइटोकाइन प्रोफाइल का नियंत्रण: अन्तःपात्र (इन विट्रो) अध्ययन
6.	जवाहर लाल नेहरू स्नातकोत्तर चिकित्सा शिक्षा संस्थान, पुद्दुचेरी डॉ. वीर सिंह नेगी	

ई.एम.आर. योजना 2009-2010 के अन्तर्गत पूर्ण किये गये अध्ययन:

क्र.स.	संस्थान का नाम एवं मुख्य अनुसंधाता	परियोजना का शीर्षक
1.	भारतीय प्रौद्योगिकी संस्थान, खड़गपुर	प्रयोगात्मक पशुओं में एलौपैथिक औषधियों की तुलना में होम्योपैथिक पोटेन्टाइज्ड औषधियों का हृदय और तंत्रिका चालन पर प्रभाव का अध्ययन
2.	डॉ. ए.सी. होम्योपैथिक मेडिकल कॉलेज एवं अस्पताल, भुवनेश्वर	सुसाध्य प्रोटेस्ट अतिवृद्धि से पीड़ित मरीजों में संगठनात्मक और ऑरगेनोपैथिक होम्योपैथिक औषधियों के प्रभावों का नैदानिक अध्ययन
3.	अखिल भारतीय आयुर्विज्ञान संस्थान (एम्स), नई दिल्ली	भारतीय पद्धति और होम्योपैथिक कैंसररोधी औषधियों की प्रफल्लनरोधी, एपोप्टोटिक और एम्पूनोमोड्यूलेटरी गतिविधियों का मूल्यांकन
4.	प्रिंसेज दुरू शहवर चिल्ड्रन्स एंड जनरल हॉस्पिटल, पुरानी हवेली, हैदराबाद	प्रमस्तिष्कीय रोगगलितांश में होम्योपैथिक औषधियों की प्रभावोत्पादकता



क्र.स.	संस्थान का नाम एवं मुख्य अनुसंधाता	परियोजना का शीर्षक
5.	स्पन्दन हॉलिस्टिक इंस्टिट्यूट ऑफ अप्लायड होम्योपैथी, मुम्बई	चाइल्डहुड आत्मविमोह विकार के उपचार में होम्योपैथिक चिकित्सा विज्ञान की प्रभावकारिता का अन्वेषण
6.	जमिया हमदद, हमदद नगर, नई दिल्ली	स्वस्थ तंत्रिका कोशिका सेल लाईन पर होम्योपैथिक औषधियों के प्रभाव का अध्ययन
7.	विजुपटनायक का होम्योपैथिक मेडिकल कॉलेज एवं हॉस्पिटल, बेरहामपुर, उड़ीसा	सोरायसिस के उपचार में होम्योपैथिक औषधियों की चिकित्सकीय प्रभावशीलता
8.	होम्योपैथिक रिसर्च फाउण्डेशन, लखनऊ	डिम्बग्रन्थि पुटी के मामले में होम्योपैथिक औषधियों के प्रभाव का साक्ष्य आधारित नैदानिक अध्ययन



8

लैंगिक मुद्दे

परिषद् द्वारा किए गए अधिकांश अनुसंधान अध्ययनों में पुरुषों और महिलाओं के बीच भेदभाव नहीं किया गया है। केवल 2 जेंडर विशिष्ट नैदानिक अनुसंधान अध्ययन हैं। उनमें से एक पुरुषों में 'सुसाध्य प्रॉस्टेट अतिवृद्धि' है और दूसरा महिलाओं में 'रजोनिवृत्ति के वर्षों के दौरान होने वाला कष्ट' है। अन्य सभी नैदानिक अनुसंधान अध्ययनों अर्थात् नैदानिक सत्यापन अध्ययनों और औषध प्रमाणन अध्ययनों में लिंग विभाजन यादृच्छिक है।

परिषद् ने, आयुष विभाग के निर्देशों के अनुसार, लिंग विशिष्ट मुद्दों के अनुवीक्षण के लिए एक जेंडर बजटिंग सेल भी गठित किया है।

निम्नलिखित सारणी, परिषद् के संस्थानों/इकाइयों के बाह्य रोगी विभाग में मरीजों की कुल उपस्थिति, बाह्य रोगी विभाग में महिलाओं के प्रतिशत और परिषद् के अनुसंधान क्षेत्रों में उनकी तुलनात्मक प्रतिभागिता को दर्शाती है :

क्रियाकलाप	कुल	महिलाएं	महिलाओं का प्रतिशत
जनरल बाह्य रोगी विभाग के लाभग्राही	332909	220567	66.3
नैदानिक अनुसंधान में नामांकित	3961	1940	49.0
नैदानिक सत्यापन में नामांकित	1239	044	52.0
औषध प्रमाणन में नामांकित	732	535	73.1



प्रकाशन



9

प्रकाशन

हो म्योपैथी को लोकप्रिय बनाने हेतु परिषद् के वैज्ञानिकों द्वारा किए गये कार्य पर विनिबंध (मोनोग्राफ) और नियमित रूप से भारतीय होम्योपैथी अनुसंधान पत्रिका, त्रैमासिक बुलेटिन, सी.सी.आर.एच. समाचार एवं होम्योपैथिक व्यवसाय और जनता की रुचि के विषयों पर सूचनात्मक परचों का प्रकाशन करती है। रिपोर्टाधीन वर्ष के दौरान परिषद् द्वारा किए गए विभिन्न प्रकाशन करती हैं:

1 भारतीय होम्योपैथी अनुसंधान पत्रिका

(क) खण्ड 3, संख्या 1 की विषय वस्तु

- अवेलोज (यूफोरबिया टिरुकाली एल.) उच्च अवमिश्रित मिश्रणों का स्वस्थ चूहों पर चिरकालिक टॉक्सिलॉजिकल प्रभाव : एक प्रारंभिक अध्ययन
- होम्योपैथिक कच्ची औषध पादप स्रोत : निम्न समूह-एलगी, मेक्रो एवं फंगार्ड एवं लाईकेन्स
- पोथोज़ फाईटिडस-एक बहुकेन्द्रिक डबल ब्लाइड होम्योपैथिक रोगमूलक परीक्षण
- फेगोपाइरम एसक्यूलेण्टम-एक नैदानिक सत्यापन अध्ययन
- के.हो.अ.पत्रिका द्वारा एक बहुकेन्द्रिक नैदानिक सत्यापन अध्ययन
- चिरकालिक साइनुसाइटिस के उपचार में पूर्व चिन्हित होम्योपैथिक औषधियों की उपयोगिता पर एक खुला नैदानिक निरीक्षणात्मक अध्ययन
- अफीम के व्यसनियों और अफीम के अल्कालॉयड से प्राप्त उत्पादों के व्यसनियों द्वारा नशा छोड़ने में आने वाली समस्याओं का उपचार करने में होम्योपैथिक औषधियों का डबल ब्लाइड प्लासिबो नियंत्रित परीक्षण
- होम्योपैथिक औषध रीसिनस कमयूनिस की विभिन्न पोटेंसियों का जैव रासायनिक और हेमेटॉलोजिकल मूल्यांकन

(ख) खण्ड 3, संख्या 2 की विषय वस्तु

- अधिक जोखिम वाले आर्सेनिक संदूषित क्षेत्रों में रहने वाले स्वयं सेवकों पर होम्योपैथिक औषधि आर्सेनिकम अल्बम की प्रभावकारिता पर एक अनुवर्तन अध्ययन
- होम्योपैथिक कच्ची औषध पादप स्रोत : निम्न समूह- एलगी, मेक्रो एवं माइक्रो फंगार्ड एवं लाईकेन्स
- सराका इंडिका : एक बहुकेन्द्रिक डबल ब्लाइड होम्योपैथिक रोगमूलक परीक्षण
- श्वेत कुष्ठ का सल्फर द्वारा उपचारित एक मामला

(ग) खण्ड 3, संख्या 3 की विषय वस्तु

- होम्योपैथिक चिकित्सा में उपयोग की जाने वाली औषधियों द्वारा रासायनिक रूप से प्रवृत्त कार्सिनोजेनेसिस की रोकथाम
- कसकुटा रीपलेक्सा: एक डबल ब्लाइड होम्योपैथिक रोगमूलक परीक्षण
- इफेड्रा वलगेरिस: के.हो.अ.प. द्वारा किया गया एक बहुकेन्द्रिक नैदानिक सत्यापन अध्ययन
- बच्चों में तीव्र अतिसार रोग के उपचार में पूर्व चिन्हित होम्योपैथिक औषधियों की उपयोगिता को स्पष्ट करने हेतु एक अग्रदर्शी बहुकेन्द्रिक प्रेषणात्मक अध्ययन



- दिल्ली के स्कूली बच्चों में थायरॉयड ग्रंथी संबंधी विकारों का फैलाव - आयोडीनीकरण के पश्चात् परिदृश्य
- ई.एम.आर. परियोजना के प्रथम चरणान्तर्गत 'ऑटोइम्यून थायरॉयडाइटिस के समान्य इतिहास होम्योपैथिक उपचार का प्रभाव' पर एक मरक-विज्ञानिक सर्वे किया गया।

(घ)

- खण्ड 3, संख्या 4 की विषय वस्तु**
- होम्योपैथिक औषधियाँ नेट्रम सलफ्यूरिकम और कारसिनोसिन द्वारा चूहों में एजों डाई-जै
 - हेप्टोकारसिनोजेनेसिस की रोकथाम
 - मिमोसा हुमिलिस: एक बहुकेंद्रिक डबल ब्लांड होम्योपैथिक रोगमूलक परीक्षण
 - कच्ची औषधि यूफोरबिया हाइपरसिफोलिया की गुणवत्ता की विश्वसनीयता का सूक्ष्मदर्शीय अध्ययन
 - टरेन्दुला हिस्पानिका-के.हो.अ.प. द्वारा एक बहुकेंद्रिक नैदानिक सत्यापन
 - प्रौढ़ पुरुषों में सुसाध्य प्रोस्टेट अतिवृद्धि का होम्योपैथी से उपचार - गयारह मामलों की एक शृंखला
 - होम्योपैथिक औषधि ट्राइबुलस टेरैस्ट्रिस का चूहों पर प्रभाव का जैव रासायनिक और हेमेटोलॉजिक मूल्यांकन
 - ट्रॉफिक अल्सर और कुष्ठ रोग में स्नायु रोग के उपचार में एक होम्योपैथिक औषधि का यादृच्छिक उप
 - ब्लांड नैदानिक परीक्षण
 - अवसादक विकार एवं परेशानी सिरदर्द का एक मामला
 - अल्सोटोनिया कान्सट्रिक्ता: के.हो.अ.प. द्वारा किया गया एक बहुकेंद्रिक नैदानिक सत्यापन अध्ययन
 - द्रव जल की संरचना; पदार्थ अनुसंधान से नवीन दृष्टि; होम्योपैथी के लिए सम्भावित प्रासंगिकता
 - होम्योपैथिक उपचार द्वारा एक एच.आई.वी. संक्रमित व्यक्ति 10 वर्षों से अलक्षणी स्थिति बनाये हुए।

2

सी.सी.आर.एच. समाचार: अंक संख्या 50, 51, 52, 53

3

वार्षिक प्रतिवेदन (2008-09)

4

पुस्तकें

- नैदानिक अनुसंधान अध्ययन शृंखला - II
- होम्योपैथिक औषधियों का मानकीकरण; खण्ड 3
- प्रशिक्षण मैनुअल खण्ड 1: मातृ एवं शिशु स्वास्थ्य हेतु होम्योपैथी (प्रसुति चिकित्सा)
- प्रशिक्षण मैनुअल खण्ड 2: मातृ एवं शिशु स्वास्थ्य हेतु होम्योपैथी (बाल चिकित्सा)
- प्रशिक्षण मैनुअल खण्ड 3: मातृ एवं शिशु स्वास्थ्य हेतु होम्योपैथी (सामान्य प्रसंग)
- होम्योपैथी में घरेलू उपचार पर लघु पुस्तिका
- तमिलनाडु, भारत में नीलगिरी जनजाति की एथनोमेडिसिन

5

परचे

एच1एन1 संक्रमण के देशव्यापी फैलाव को ध्यान में रखते हुए परिषद् द्वारा स्वाईन फ्लू और प्लू जैसी बीमारियों पर एक परचम (हिन्दी एवं अंग्रेजी) में प्रकाशित किया गया एवं परिषद् में आने वालों में इसका वितरण किया गया। परिषद् द्वारा आयोजित विभिन्न आरोग्य मेलों में भी इसका वितरण किया गया। आयुष विभाग, स्वास्थ्य एवं परिवार कल्याण मंत्रालय द्वारा प्रायोजित विभिन्न आरोग्य मेलों में भी इसका वितरण किया गया।

पुस्तकालय

पुस्तकें एवं पत्रिकाएँ

• प्राप्ति क्रमांक दिए गए शीर्षकों की संख्या	159
• विश्व स्वास्थ्य संगठन के प्रकाशन	39
• अनुपूरक के रूप में प्राप्त पुस्तकों की संख्या	13
• अधिप्राप्त पुस्तकों की संख्या	107
• दिनांक 31.03.2010 को यथास्थिति कुल पुस्तकें	1002

पत्रिकाएँ

• पूर्वक्रीत पत्रिकाओं की संख्या	25
• विदेशी	03
• भारतीय	18
• वि.स्वा.सं. की पत्रिकाएँ	04

प्रलेखन

सूचना सेवाएँ

- रेपेरोग्राफी सेवा उपलब्ध कराना
- संदर्भ संबंधी सेवा उपलब्ध कराना
- डाक/दूरभाष के माध्यम से प्राप्त प्रच्छाओं का उत्तर देना
- पाठकों को अपेक्षित सूचना समय पर उपलब्ध कराने में सहायता करना

संदर्भिका संबंधी सेवाएँ

- चालू स्वास्थ्य साहित्य जागरूकता सेवाएँ 04

सूचना का वरणात्मक प्रचार

- अनुसंधान लेखों का संकलन (वरणात्मक बिन्दुओं पर) 04
 - होम्योपैथी में संयोग और पेटेन्टस का उपयोग
 - होम्योपैथी में प्लासिबो प्रभाव एवं प्लासिबो अध्ययन
 - होम्योपैथी प्रैक्टिस में निर्बन्धन एवं सीमाएँ
 - आधार एवं प्रयोगशाला अनुसंधान

वेबसाइट

- ई-मेल पृच्छाओं का उत्तर देना
- पुस्तकालय वेबपृष्ठों का पुररुद्धार करना
- जब कभी आवश्यक हो परिषद् की वेबसाइट को उद्यतन बनाना

वार्षिक प्रतिवेदन 2009-2010
केन्द्रीय होम्योपैथी अनुसंधान परिषद



विविध कार्यकलाप



मातृ एवं शिशु सुरक्षा के लिए होम्योपैथी पर राष्ट्रीय अभियान

देश की जनता को स्वास्थ्य आवश्यकताओं हेतु आयुष व्यवस्था को प्रचारित एवं प्रोत्साहित करने की दृष्टि से एवं आयुष व्यवस्था के लाभों पर बल देने के लिए आयुर्वेद, योग एवं प्राकृतिक चिकित्सा, युनानी, सिद्धा और होम्योपैथी (आयुष) विभाग, स्वास्थ्य एवं परिवार कल्याण मंत्रालय ने 'मातृ एवं शिशु सुरक्षा हेतु होम्योपैथी पर राष्ट्रीय अभियान' शुरू करने का आरंभिक कदम उठाया। यह अभियान केवल मातृ एवं शिशु स्वास्थ्य सुरक्षा में होम्योपैथी की महत्वपूर्ण भूमिका के बारे में जागरूकता बढ़ाने एवं चिकित्सा शास्त्र की विभिन्न धाराओं के चिकित्सकों के बीच समन्वय के बेहतर मार्ग प्रशस्तीकरण के लिए नहीं था, बल्कि महिलाओं एवं बालकों को गुणवत्ता पूर्ण स्वास्थ्य सुरक्षा उपलब्ध कराने हेतु होम्योपैथी चिकित्सकों की क्षमता और कौशल में वृद्धि पर केन्द्रित था। इस उद्देश्य हेतु राज्य एवं जिला स्तर पर प्रशिक्षकों का प्रशिक्षण आधार पर चिकित्सकों को प्रशिक्षित किया गया। इसमें राष्ट्रीय, राज्य और जिला स्तर पर अभिमुखीकरण कार्यशालाओं के आयोजन के द्वारा नीति निर्माताओं का सुग्राहीकरण भी सम्मिलित है। केन्द्रीय होम्योपैथी अनुसंधान परिषद् इस राष्ट्रीय अभियान के लिए योजना के लिए योजना निर्माण एवं रणनीतिक व्यवस्था हेतु आयुष विभाग से गहरे समन्वय के साथ कार्य कर रही है। कुछ राज्यों एवं संघीय क्षेत्रों में क्रियाकलापों के समन्वय हेतु राष्ट्रीय होम्योपैथी संस्थान, कोलकाता की सहायता ली गई।

वर्ष 2009-2010 के दौरान पूरे देश में मातृ एवं शिशु सुरक्षा के लिए होम्योपैथी पर राष्ट्रीय अभियान के निम्न राज्य एवं जिला स्तर क्रियाकलाप किये गये। परिषद् ने वर्ष 2009-2010 में आयोजित निम्न क्रियाकलापों के लिए राज्यसरकारों को वित्तीय एवं तकनीकी सहायता उपलब्ध करवाई।

विवरण	वर्ष 2009-10 में आयोजित क्रियाकलापों की संख्या	लाभान्वितों की संख्या
राज्य स्तरीय अभिमुखीकरण कार्यशालाएँ	21	3,959
राज्य स्तरीय प्रशिक्षकों का प्रशिक्षण कार्यक्रम (टी.ओ.टी.)	22	1428
जिला स्तरीय अभिमुखीकरण कार्यशालाएँ और आई ई सी कार्यक्रम	31	2,900
जिला स्तरीय प्रशिक्षण कार्यक्रम	17	344

समुदाय जागरूकता शिविर

परिषद् अपने संस्थानों/इकाईयों के माध्यम से मातृ एवं शिशु सुरक्षा समुदाय जागरूकता शिविरों का आयोजन कर रही है।

- के. हो.अ.प. की 22 इकाईयों/संस्थानों द्वारा प्रत्येक माह 2 समुदाय जागरूकता शिविरों का आयोजन किया गया।
- आयोजित शिविरों की संख्या (अक्टूबर 2009 से 31 मार्च 2010 तक) : 232
- जाँचे गये कुल मरीज : 41,191

मातृ एवं शिशु स्वास्थ्य (एम.सी.एच.) निदानगृह: के.हो.अ.प. द्वारा 15 मई 2009 से अपनी 23 इकाईयों/संस्थानों पर मातृ एवं शिशु स्वास्थ्य (एम.सी.एच.) निदानगृह आरंभ किये गये। वर्ष 2009-10 के दौरान आने वाले एवं उपचारित किए गये मरीजों की संख्या निम्न है:



जाँचे गये मरीज:

- प्रासविक : 3,808
- बाल चिकित्सा : 20,259
- कुल : 24,067

प्रकाशन

1. सभी राज्यों में 'प्रशिक्षकों का प्रशिक्षण' (टी.ओ.टी.) आधार पर 5 दिवसीय प्रशिक्षण कार्यक्रम आयोजित करने के लिए एवं शिशु सुरक्षा के लिए होम्योपैथी पर प्रशिक्षण मोड्यूल
2. मातृ एवं शिशु सुरक्षा के लिए होम्योपैथी पर प्रशिक्षण मैन्युअल (3 खंड)
 - खंड 1 : प्रसूति चिकित्सा
 - खंड 2 : बाल चिकित्सा
 - खंड 3 : सामान्य प्रसंग

मातृ एवं शिशु स्वास्थ्य सुरक्षा पर होम्योपैथिक चिकित्सकों के प्रशिक्षण हेतु मैन्युअल को रिसोर्स पैकेट के रूप में तीन खंडों में तैयार किया गया है ताकि मातृ एवं शिशु स्वास्थ्य संबंधी शिकायतों के निवारण में उनकी क्षमता एवं कौशल को बढ़ाया जा सके। यह मैन्युअल एक व्यापक, संक्षिप्त और पाठक मित्र है जो चिकित्सकों को महिलाओं और बच्चों द्वारा महसूस की जाने वाली समस्याओं की श्रेणी को स्पष्ट करने की आवश्यकता के बारे में ज्ञान प्रदान करती है।

खंड 1 में जन्म पूर्व देखभाल की तैयारी, जन्म पश्चात देखभाल, जन्म पूर्व एवं जन्म पश्चात की सामान्य अवस्थाओं का अध्ययन सम्मिलित है। प्रत्येक अवस्था में भोजन संबंधी सलाह, व्यायाम और बचावात्मक उपाय इत्यादि सम्मिलित है।

खंड 2 में छोटे नवजात शिशुओं एवं बच्चों की स्वास्थ्य संबंधी शिकायतों सहित, गैस्ट्रोइन्टेस्टाइनल, श्वसन संबंधी, त्वचा और साइकोमेटिक शिकायतों संक्रामक, विमारियों इत्यादि सम्मिलित की गई है। नवजातों की सामान्य देखभाल एवं बच्चों की देखभाल शामिल है।

खंड 3 सामान्य अध्यायों से संबंधित हैं। महिलाओं और बच्चों के पोषण पर अध्याय में परामर्शित सामान्य भोजन (आर.डी.ए. और कैलोरी आवश्यकताएँ, पोषण संबंधी आवश्यकताएँ सामान्य लिये जाने वाले भोजन सहित उल्लेखित है। दंत स्वास्थ्य और दंत चिकित्सा के आधारों पर एक अध्याय, गर्भावस्था के दौरान सामान्य दंत अवस्थाओं की पहचान और बच्चों में दंत देखभाल भी सम्मिलित है।

परिषद् द्वारा समस्त राज्यों/संघीय क्षेत्रों को प्रशिक्षण सामग्री उपलब्ध करवाई जाती है और परिषद् की वेबसाइट पर उपलब्ध है।

आई.ई.सी. सामग्री

परिषद् द्वारा मातृ एवं शिशु स्वास्थ्य सुरक्षा हेतु होम्योपैथी हिन्दी और अंग्रेजी में दो पोस्टर जारी किये गये।

पोस्टर 1 : होम्योपैथी: मातृ एवं शिशु स्वास्थ्य सुरक्षा हेतु होम्योपैथी

पोस्टर 2 : माँ तथा शिशु के लिए होम्योपैथी

उक्त पोस्टरों की सॉफ्ट प्रतिलिपि सभी राज्यों को प्रेषित की जा रही है।

मातृ एवं शिशु स्वास्थ्य हेतु होम्योपैथी अभियान हेतु परिषद् द्वारा तैयार मैन्युअल और पोस्टर

The image displays six educational materials related to homeopathy for mother and child care. At the top, there are three 'Training Manual' covers: 'Obstetrics' (yellow), 'Pediatrics' (pink), and 'General Topics' (blue). Below these are three posters: 'Training Module' (white), 'National Campaign on Homoeopathy for Mother and Child Care' (yellow), and 'माँ तथा शिशु के लिए होम्योपैथी' (red). Each material features illustrations of a pregnant woman, a baby, and a mother holding a child.



के होम्योपैथी और प्रतिश्याय पर अंतराष्ट्रीय वैज्ञानिक समिति (ईश्ची)

के. हो.अ.प. अपने कार्यक्षेत्र की सीमाओं में विस्तार हेतु और बेहतर अनुसंधान अवसरों के लिए अंतराष्ट्रीय स्तर पर विभिन्न संगठनों से सहयोग स्थापित करती है। होम्योपैथी और प्रतिश्याय पर अंतराष्ट्रीय वैज्ञानिक समिति (ईश्ची) का गठन इंटरनेशनल फेडरेशन ऑफ क्लासिकल होम्योपैथी (आई.एफ.सी.एच.), यूरोपीयन होम्योपैथी संस्थान (आई.एच.) और के.हो.अ.प. से मिलकर होम्योपैथी में प्रतिश्याय पर अनुसंधान को प्रोत्साहन देने हेतु हुआ है। इस समिति में विभिन्न देशों यू.के., यू.एस.ए., फ्रांस, भारत, ब्राजील, बेल्जियम और इजरायल से 13 सदस्य हैं। इनमें लंदन के अंतराष्ट्रीय वैज्ञानिक समिति के अध्यक्ष डॉ. पीटर फिशर अध्यक्ष हैं। इसके सदस्य टेली-काफेन्स एवं बैठकें द्वारा विभिन्न अनुसंधान प्रस्तावों पर विचार विमर्श करते हैं। ईश्ची की अंतिम बैठक 9 और 10 अक्टूबर 2009 को पेरिस में हुई।

- समिति एक संचार रणनीति विकसित करने और वेबसाइट को नियमित अध्ययन करने पर सहमत हुई।
 - प्रतिश्याय से बचाव हेतु ओसरलोकोसीनम के पुनर्मुल्यांकित प्रोटोकॉल और एक पूर्वानुमानित समय सारणी पर चर्चा की गई।
 - समिति ने 'स्वाइन फ्लू/पलू जैसी विमारियों पर होम्योपैथिक प्रैक्टिस पर चल रहे अंतराष्ट्रीय सर्वे की प्रगति पर चर्चा की।
 - 'प्रतिश्याय के उपचार में होम्योपैथी' पर आँकड़ा संग्रह प्रस्ताव पर चर्चा की गई एवं प्रोटोकॉल में सुधार हेतु सुझाव दिये गए।
- के.हो.अ.प. छः अन्य देशों (बेनेलक्स, ब्राजील, फ्रांस, इजरायल, यू.के., यू.एस.ए.) के साथ स्वाइन फ्लू/पलू जैसी विमारियों पर अंतराष्ट्रीय सर्वे में भाग ले रही है। भारत के इक्कीस होम्योपैथिक चिकित्सकों ने सर्वे में भाग लिया है। के.हो.अ.प. की ओर से इक्कीस / संस्थान इस अंतराष्ट्रीय सर्वे में सम्मिलित है।

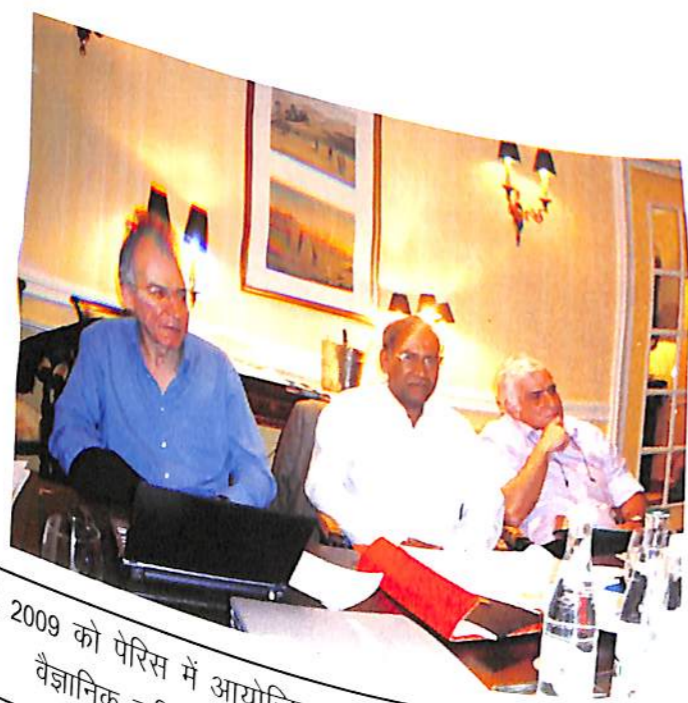

9 और 10 अक्टूबर, 2009 को पेरिस में आयोजित की गई होम्योपैथी और प्रतिश्याय पर अंतराष्ट्रीय वैज्ञानिक समिति (ईश्ची) की बैठक का एक परिदृश्य

समिति की बैठकें

क्र.स.	समितियाँ	बैठक की तारीख (तारीखें)
1	वैज्ञानिक परामर्श समिति वैज्ञानिक परामर्श समिति की 46वीं बैठक वैज्ञानिक परामर्श समिति की 47वीं बैठक	25 जनवरी, 2009 11 फरवरी, 2010
2	नैतिकता समिति नैतिकता समिति की 10वीं बैठक	17 नवम्बर, 2009
3	स्थायी वित्त समिति स्थायी वित्त समिति की 49वीं बैठक स्थायी वित्त समिति की 50वीं बैठक स्थायी वित्त समिति की 51वीं बैठक	22 मई, 2009 19 नवम्बर 2009 1 फरवरी, 2010
4	कार्यबल औषध मानकीकरण के प्रोटोकॉल्स और कुछ नैदानिक परीक्षणों के अनुमोदन हेतु कार्यबल की बैठक लक्षणों और लक्षणों की सम्पूर्णता के विश्लेषण और मूल्यांकन हेतु प्रारूप को अंतिम रूप देने पर कार्यबल की बैठक	5 नवम्बर, 2009 27 और 28 मार्च 2010
5	होम्योपैथिक औषधकोश समिति होम्योपैथिक औषधकोश समिति की 95वीं बैठक होम्योपैथिक औषधकोश समिति की 96वीं बैठक	27 अक्टूबर 2009 30 मार्च 2010



होम्योपैथिक औषधकोश समिति की बैठक का दृश्य



वार्षिक प्रतिवेदन 2009-10
केन्द्रीय होम्योपैथी अनुसंधान परिषद्



कार्यशालाएँ / संगोष्ठियाँ

वर्ष 2009-2010 के दौरान दो संगोष्ठियाँ आयोजित की गईं। अनुसंधान परिणामों को निजी प्रैक्टिसकर्ताओं में प्रचार हेतु परिषद् ने 5 निरंतर चिकित्सा शिक्षा कार्यक्रम आयोजित किए; ऐसे 4 कार्यक्रम उत्तर-पश्चिम क्षेत्र में आयोजित किए गए। राज्य एवं विदेश स्तर पर मातृ एवं शिशु स्वास्थ्य हेतु होम्योपैथी पर राष्ट्रीय अभियान के कार्यक्रमों का आयोजन जारी रखने हेतु रणनीति पर विचार करने के लिए राज्य स्वास्थ्य आयुष अधिकारियों की एक अभिमुखीकरण बैठक का आयोजन किया गया।

क्र.स.	गतिविधियाँ	स्थान	दिनांक
1	मातृ एवं शिशु सुरक्षा हेतु होम्योपैथी पर राष्ट्रीय अभियान पर अभिमुखीकरण बैठक	एम.डी.एन.आई.वाई., नई दिल्ली	20 जुलाई 2009
2	श्वसन, जीवनशैली और गेस्ट्रो इन्टेस्टाइनल विकारों पर सी.एम.ई. कार्यक्रम	सी.आर.आई., कोट्टायम	23 से 25 सितम्बर 2009
3	होम्योपैथिक प्रैक्टिस में सफलता की कहानियाँ पर संगोष्ठी	के.हो.अ.प. मुख्यालय	28 से 29 अक्टूबर 2009
4	होम्योपैथिक प्रैक्टिस में सफलता की कहानियाँ पर संगोष्ठी	क्षे.अ.स. (होम्यो.) गुवाहाटी	5 से 6 फरवरी 2010
5	के.हो.अ.प. द्वारा अनुसंधान अध्ययनों पर सी.एम.ई. कार्यक्रम	क्षे.अ.स. (होम्यो.) गुवाहाटी	20 से 21 मार्च 2010
6	के.हो.अ.प. द्वारा अनुसंधान अध्ययनों पर सी.एम.ई. कार्यक्रम	क्षे.अ.स. (होम्यो.) इम्फाल	22 से 23 मार्च 2010
7	के.हो.अ.प. द्वारा अनुसंधान अध्ययनों पर सी.एम.ई. कार्यक्रम	क्षे.अ.स. (होम्यो.) शिलांग	19 से 20 मार्च 2010
8	के.हो.अ.प. द्वारा अनुसंधान अध्ययनों पर सी.एम.ई. कार्यक्रम	क्षे.अ.स. (होम्यो.) अगरतला	20 से 21 मार्च 2010

वार्षिक प्रतिवेदन 2009-2010
केन्द्रीय होम्योपैथी अनुसंधान परिषद्

स्वास्थ्य मेले / प्रदर्शनियाँ

वर्ष 2009-10 के दौरान परिषद् ने के.हो.अ.प. मुख्यालय, नई दिल्ली और अपने परीक्षित संस्थानों और इकाईयों के स्टाफ के माध्यम से निम्नलिखित स्वास्थ्य मेलों / प्रदर्शनियों में भाग लिया:

क्र.स.	गतिविधियाँ	स्थान	दिनांक
1	आरोग्य मेला 2009, शिलांग	मदन लेवरिनहोप लायतुमराह, शिलांग	1 से 4 मई, 2009
2	चिकित्सीय, सुगंधित उत्पादों एवं मसालों पर 2 सरा 2 एसोचम हर्बल अंतरराष्ट्रीय सम्मेलन एवं प्रदर्शनी	हॉल न. 7, भारतीय व्यापार संवर्धन संगठन, प्रगति मैदान, नई दिल्ली	20 से 21 जून 2009
3	आरोग्य 2009, श्रीनगर	कश्मीर हाट, प्रदर्शनी मैदान, श्रीनगर	30 सितम्बर से 3 अक्टूबर 2009
4	स्वस्वाया भारत 2009	कोच्चि	12 से 16 नवम्बर 2009
5	भारतीय अंतरराष्ट्रीय व्यापार मेला 2009	प्रगति मैदान, नई दिल्ली	14 से 27 नवम्बर 2009
6	राष्ट्रीय स्तरीय विज्ञान एवं तकनीकी मेला	सेंटल पार्क फेयर ग्राऊंड, साल्टलेक, कोलकाता	20 से 30 नवम्बर 2009
7	आरोग्य मेला 2009, इम्फाल	इबोयाईमा शंकूमांग लीला शांगलेन पैलेस, इम्फाल	27 से 30 नवम्बर 2009
8	आरोग्य मेला 2009, गुवाहाटी	मनीराम दिवान ट्रेड सेंटर, नजदीक आई.एस.बी.टी., गुवाहाटी	4 से 7 दिसम्बर 2009
9	आरोग्य मेला 2009, पटना	गाँधी मैदान, पटना	6 से 9 दिसम्बर 2009
10	चौथा पिंजौर विरासत समारोह; पिंजौर, हरियाणा	पिंजौर	18 से 20 दिसम्बर 2009
11	8वां प्रवासी भारतीय दिवस	विज्ञान भवन, नई दिल्ली	27 से 29 जनवरी 2010
12	अखिल भारतीय आयुर्वेद प्रदर्शनी 2010	श्रीसूर, केरल	13 से 17 जनवरी 2010
13	24वां सूरजकुंड शिल्प मेला 2010	सूरजकुण्ड, फरीदाबाद	1 से 15 फरवरी, 2010
14	ए.एन.एन.ए.एम. राष्ट्रीय खाद्य एवं कृषि जैव विविधता उत्सव	कोझीखोड, केरल	11 से 15 फरवरी 2010
15	राष्ट्रीय योग सप्ताह 2010	एम.डी.एन.आई.वाई., नई दिल्ली	12 से 18 फरवरी 2010
16	राज्य स्तरीय आरोग्य, अगरतला	चिल्ड्रेन पार्क, अगरतला, त्रिपुरा	12 से 16 फरवरी 2010
17	राज्य स्तरीय आरोग्य, भटिण्डा	राजिन्दर राज. महाविद्यालय, भटिण्डा	12 से 15 फरवरी 2010
18	राज्य स्तरीय आरोग्य, भुवनेश्वर	प्रदर्शनी ग्राऊंड, भुवनेश्वर	23 से 26 फरवरी 2010
19	राज्य स्तरीय आरोग्य, गंगटोक, सिक्किम	गाईस ग्राऊंड, तथानचेन गंगटोक, सिक्किम	12 से 15 मार्च 2010
20	आरोग्य मेला रायपुर, छत्तीसगढ़	रामचरण दास निरंजनलाल धर्मशाला, वी.आई.पी. रोड, रायपुर छत्तीसगढ़	14 से 17 मार्च 2010
21	राज्य स्तरीय आरोग्य ईटानगर, अरुणाचल प्रदेश	इंदिरा गाँधी पार्क, ईटानगर	17 से 21 मार्च 2010

जारी ...



वार्षिक प्रतिवेदन 2009-2010
केन्द्रीय होम्योपैथी अनुसंधान परिषद्

क्र.स.	गतिविधियाँ	स्थान	दिनांक
22	इंडिया हेवीटाट सेंटर पर सकारात्मक जीवन प्रदर्शनी	इंडिया हेवीटाट सेंटर, लोदी रोड, नई दिल्ली	19 से 21 मार्च 2010
23	राज्य स्तरीय आरोग्य, कोहिमा, नागालैण्ड	लोकल ग्राउंड, कोहिमा	18 से 21 मार्च 2010
24	कुंभ मेला, हरिद्वार में आरोग्य मेला	हरिद्वार	20 से 27 मार्च 2010

वार्षिक प्रतिवेदन 2009-2010
केन्द्रीय होम्योपैथी अनुसंधान परिषद्



के.हो.अ.प. के अधीनस्थ संस्थानों/इकाइयों की अनुसूची

- केन्द्रीय अनुसंधान संस्थान (होम्यो.), सचिवोथामापुरम, कोट्टायम-686 532 (केरल)
दूरभाष: 0481-2432238
ईमेल: crihomoeoktm@dataone.in
- केन्द्रीय अनुसंधान संस्थान (होम्यो.), ए-1/1, सैक्टर-24, नोएडा (उ.प्र.)
दूरभाष : 0120-2411324
ईमेल: crihnoida@gmail.com
- होम्योपैथिक औषध अनुसंधान संस्थान, राष्ट्रीय होम्योपैथिक मेडिकल कालेज एवं अस्पताल परिसर,
1, विराज खण्ड, गोमती नगर, लखनऊ-226 010 (उ.प्र.)
दूरभाष : 0522-2301030
ईमेल: hdri_lko@yahoo.com
- क्षेत्रीय अनुसंधान संस्थान (होम्यो.), सी.एम.पी. होम्योपैथिक मेडिकल कालेज एवं अस्पताल, इरला नाका, विले पार्ले, मुंबई-400 056 (महाराष्ट्र)
दूरभाष : 022-26238565
ईमेल: rrihmumbai@yahoo.co.in
rrihmumbai@gmail.com
- क्षेत्रीय अनुसंधान संस्थान (होम्यो.), सी.सी.आर.एच. बिल्डिंग, मारची कोटे लेन, लबानिखिया चाक, पुरी-752 001 (उड़ीसा)
दूरभाष : 06752-223371
ईमेल: rripuri@yahoo.co.in
- क्षेत्रीय अनुसंधान संस्थान (होम्यो.), 13/210-ए, क्लब रोड, गुडिवाडा-521 301 (आंध्र प्रदेश)
दूरभाष: 08674-243491
ईमेल: rrigudivadha@yahoo.com
- क्षेत्रीय अनुसंधान संस्थान (होम्यो.), मकान नं. 2, टाइप-डी, लेन-1, सेक्टर-1, बी.सी.एस. के नीचे, न्यू शिमला-171 009 (हिमाचल प्रदेश)
दूरभाष : 0177-2670450
ईमेल: rrishimla@gmail.com
- क्षेत्रीय अनुसंधान संस्थान (होम्यो.), खालीपाड़ा, ओडल बाकाड़ा, गुवाहाटी-781 019 (असम)
दूरभाष: 0361-2476202
ईमेल: rrihgua@gmail.com
- क्षेत्रीय अनुसंधान संस्थान (होम्यो.), पैलेस कंपाउण्ड, महाबली रोड, इम्फाल-795 001 (मणिपुर)
दूरभाष: 0385-2227417
ईमेल: rriimphal@gmail.com
- क्षेत्रीय अनुसंधान संस्थान (होम्यो.), डा. मदन प्रताप खुटेटा राजस्थान होम्योपैथिक मेडिकल कालेज एवं अस्पताल, स्टेशन रोड, जयपुर-302 006 (राजस्थान)
दूरभाष : 0141-231763
ईमेल: rrihjaipur@yahoo.co.in
- औषध प्रमाणन अनुसंधान इकाई (होम्यो.), डी.एन. डे होम्योपैथिक मेडिकल कालेज एवं अस्पताल, 12, गोविन्दा खटीक रोड, कोलकाता-700 046 (पश्चिम बंगाल)
दूरभाष : 033-23295355
ईमेल: crushillong@rediffmail.com



वार्षिक प्रतिवेदन 2009-2010
केन्द्रीय होम्योपैथी अनुसंधान परिषद



वार्षिक प्रतिवेदन 2009-2010
केन्द्रीय होम्योपैथी अनुसंधान परिषद

12. नैदानिक अनुसंधान इकाई (होम्यो.),
एम.बी.31, मिडल पॉइन्ट,
महात्मा गांधी रोड, पोर्ट ब्लेयर-744 101
(अंडमान एवं निकोबार)
दूरभाष : 03192-233073
ईमेल: cruhportblair@yahoo.com
13. नैदानिक अनुसंधान इकाई (होम्यो.),
पुराना मातृत्व चिकित्सालय प्रांगण,
तिरुपति-517 507 (आंध्र प्रदेश)
दूरभाष : 0877-2230466
ईमेल: cruhportblair@yahoo.com
14. नैदानिक अनुसंधान इकाई (होम्यो.),
नं. 103/4, कलाक्षेत्र कालोनी,
30वीं क्रॉस स्ट्रीट,
(आर.बी.आई. स्टाफ क्वार्टरों के सामने),
चेन्नई-600 090
दूरभाष : 044-24911821
ईमेल: cruchennai@yahoo.co.in
15. नैदानिक अनुसंधान इकाई (होम्यो.),
नेताजी सुभाष रोड,
नेताजी गर्ल्स स्कूल के नजदीक,
सुभाषपल्ली, सिलीगुड़ी-734 401
(पश्चिम बंगाल)
दूरभाष : 0353-2522202
ईमेल: aroicslg@sancharnet.in
16. नैदानिक अनुसंधान इकाई (होम्यो.),
प्रथम क्रॉस, मंगलाक्ष्मी नगर,
(नये बस स्टैंड के पीछे), पुडुचेरी-605 013
दूरभाष : 0413-2206879
ईमेल: cru_homeo_pdy@hotmail.com
17. नैदानिक अनुसंधान इकाई (होम्यो.),
1/4, मेन रोड, कर्नल चौमुहान्नी,
कृष्णनगर, डाकघर, अमरसोला,
त्रिपुरा-799 001 (पश्चिम त्रिपुरा)
दूरभाष : 0381-2309877

18. नैदानिक अनुसंधान इकाई (होम्यो.),
सैमफेल होटल के सामने,
संग्राम भवन के निकट, डेवलपमेंट एरिया,
गंगटोक-737 001 (सिक्किम)
दूरभाष : 03592-220250
ईमेल: crugangtok@gmail.com
19. नैदानिक अनुसंधान इकाई (होम्यो.),
आरसंडे, बोरेया रोड, डाकघर बोरेया,
रांची-835 240 (झारखण्ड)
दूरभाष : 0651-2450986
ईमेल: crutranchi@rediffmail.com
20. नैदानिक अनुसंधान इकाई (होम्यो.),
मार्फत श्री पी. बोस, मंदिर रोड,
शिलांग-793 001 (मेघालय)
दूरभाष : 0364-2504091
21. नैदानिक अनुसंधान इकाई (होम्यो.),
हाऊस नं. 408, केयर आफ मि. इमती आजा
ए.डी.सी. कोर्ट जंक्शन, डंकन कालोनी,
दिमापुर-797172(नागालैंड)
22. नैदानिक अनुसंधान इकाई (होम्यो.),
आयुष विभाग,
सिविल अस्पताल, एजावल,
मिजोरम-796001
23. औषध मानकीकरण इकाई (होम्यो.),
ओ.यू.बी. 32ए कमरा संख्या 4,
विक्रम पुरी, हबसीगुडा,
हैदराबाद-500 007 (आंध्र प्रदेश)
दूरभाष : 040-27178188
ईमेल:
projectofficerdsuhyderabad@yahoo.com
24. चिकित्सीय पादपों की सर्वेक्षण एवं संग्रहण
इकाई (होम्यो.),
3/126, इंदिरा नगर, डाकखाना इमेराल्ड,
जिला नीलगिरी-643 209 (तमिलनाडु)
दूरभाष : 0423-2451308

25. होम्योपैथिक उपचार केन्द्र,
कमरा संख्या 226 एवं 227, दूसरी मंजिल,
नई बिल्डिंग, सफदरजंग अस्पताल,
नई दिल्ली-110 016
दूरभाष : 011-26197986
ईमेल: htchomoeopathy@gmail.com
26. क्षेत्रीय अनुसंधान संस्थान (होम्यो.) की विस्तार
इकाई, डा. अभिन चन्द्र होम्योपैथिक मेडिकल
कालेज एवं अस्पताल, यूनिट-III,
खारवेला नगर,
भुवनेश्वर-751 001 (उड़ीसा)
दूरभाष: 0674-2391390, 09437281072.
ईमेल: podpu.in@rediffmail.com

27. नैदानिक अनुसंधान औषध मानकीकरण इकाई
(होम्यो.), की विस्तार इकाई,
प्रिन्सेस दुरु शेहवार चिल्ड्रन एण्ड जनरल
अस्पताल, पुरानी हवेली,
हैदराबाद-500 002 (आंध्र प्रदेश)
दूरभाष : 040-27178188
ईमेल: extncruhyd@yahoo.com
28. नैदानिक सत्यापन इकाई(होम्यो.)
गुरु गोविन्द सिंह अस्पताल,
दूसरा तल, पटना शहर-800008
(बिहार)



संकेताक्षर

एआईडीएस	एड्स
सीसीआरएच	सेंट्रल काउंसिल फॉर रिसर्च इन होम्योपैथी
सीओएलएल	कोलावोरैटिव स्टडीज
सीआर	क्लिनिकल रिसर्च
सीआरआई (एच)	सेंट्रल रिसर्च इंस्टिट्यूट फॉर होम्योपैथी
सीआरयू (एच)	क्लिनिकल रिसर्च यूनिट फॉर होम्योपैथी इन जनरल एरिया
सीआरयू (टी)	क्लिनिकल रिसर्च यूनिट इन ट्राइवल एरिया
सीवी	क्लिनिकल वेरिफिकेशन
सीवीयू	क्लिनिकल वेरिफिकेशन यूनिट
डीओसी	डॉक्यूमेंटेशन एण्ड पब्लिकेशन
डीपी	ड्रग प्रविंग
डीपीआरयू	ड्रग प्रविंग रिसर्च यूनिट
डीएस	ड्रग स्टेण्डर्डाइजेशन
डीएसयू	ड्रग स्टेण्डर्डाइजेशन यूनिट
ईएमआर	एक्ट्रा म्यूरल रिसर्च
जीडीवी	गैस डिफयुजन विजुअलाइजेशन
एचडीआरआई	होम्योपैथिक ड्रग रिसर्च इंस्टिट्यूट
एचआईवी	ह्यूमन इम्यूनों डेफिसिएन्सी सिन्ड्रोम
एचपीटी	होम्योपैथिक पैथेजेनेटिक ट्रायल
एचटीसी	होम्योपैथिक ट्रीटमेंट सेंटर
आईईसी	इंफोरमेशन एजुकेशन एण्ड कम्यूनिकेशन
आईएसएमएण्डएच	इंडियन सिस्टम ऑफ मेडिसिन एण्ड होम्योपैथी
जेआईपीएमईआर	जवाहर लाल इंस्टिट्यूट ऑफ पोस्ट-ग्रेजुएट मेडिकल एजुकेशन एण्ड रिसर्च
एमडीएनआईवाई	मोशरजी देसाई राष्ट्रीय योग संस्थान
एनई	नार्थ इस्ट
आरओ (एच)	रिसर्च आफिसर (होम्योपैथी)
आरआरआई (एच)	रीजनल रिसर्च इंस्टिट्यूट फॉर होम्योपैथी
एससीसीएमपी	सर्वेक्लेकेशन एण्ड कलटिवेशन ऑफ मेडिसिनल प्लांट
डब्ल्यूएचओ	वर्ल्ड हेल्थ ऑर्गेनाइजेशन



वर्ष 2009-2010 हेतु केन्द्रीय होम्योपैथी अनुसंधान परिषद् का वित्तीय विवरण (गैर-लाभकारी संगठन)

(आयुष विभाग के अधीन एक स्वायत्तशासी निकाय,
स्वास्थ्य एवं परिवार कल्याण मंत्रालय, भारत सरकार)

जवाहर लाल नेहरू भारतीय चिकित्सा एवं होम्योपैथिक अनुसंधान भवन,
61-65, संस्थानिक क्षेत्र, 'डी' ब्लाक के सामने, जनकपुरी, नई दिल्ली-110 058.



निर्देशिका

विवरण	पृष्ठ सं.	संलग्नक
सामान्य लेखा के तुलन-पत्र	93 से 94	क
तुलन-पत्र की अनुसूचियाँ	95 से 98	
आय एवं व्यय लेखा	99 से 100	ख
आय एवं व्यय लेखा की अनुसूचियाँ	101 से 107	
पिछले वर्ष की अग्रिम राशियों के समायोजन का विवरण	108	
कर्मचारियों को दिए गए अग्रिमों का विवरण	109	
महत्वपूर्ण लेखापालन नीति	110 से 112	
प्राप्ति एवं अदायगी लेखा	113 से 115	ग
प्राप्ति एवं अदायगी लेखा की अनुसूचियाँ	116 से 123	
सामान्य भविष्य निधि हेतु प्राप्ति एवं अदायगी लेखा	124	घ
सामान्य भविष्य निधि का तुलन-पत्र	125	ड.
पेंशन निधि हेतु प्राप्ति एवं अदायगी लेखा	126	च
पेंशन निधि का तुलन-पत्र	127	छ
गृह निर्माण अग्रिम का तुलन-पत्र और प्राप्ति एवं अदायगी लेखा	128	ज
प्राप्ति एवं अदायगी लेखा और नयी पेंशन योजना का तुलन-पत्र	129	झ

वित्तीय विवरण का फॉर्म (गैर-लाभकारी संगठन)
संगठन का नाम: केन्द्रीय होम्योपैथी अनुसंधान परिषद्
31 मार्च, 2010 को यथास्थिति तुलन-पत्र

(आंकड़े रुपये में)

देयताएँ	अनुसूची/ संलग्नक	चालू वर्ष 2009-2010	पिछला वर्ष 2008-2009
पूजीगत निधि	1	35,32,83,985.00	21,73,54,885.00
चालू देयताएँ	7	3,67,047.00	2,39,993.00
सामान्य भविष्य निधि लेखा	संलग्नक-1 (भाग-2)	13,13,09,835.00	10,57,04,825.00
पेंशन निधि खाता	संलग्नक-2 (भाग-2)	22,22,094.00	1,40,628.00
गृह निर्माण खाता	संलग्नक-3 (भाग-2)	11,89,470.00	10,98,594.00
नयी पेंशन योजना	संलग्नक-4 (भाग-2)	31,29,680.00	14,97,360.00
जोड़		49,15,02,111.00	32,60,36,285.00

[Signature]
ह.
लेखा अधिकारी
कें.हो.अ.प., नई दिल्ली

[Signature]
ह.
सहायक निदेशक (प्रशा.)
कें.हो.अ.प., नई दिल्ली

[Signature]
ह.
निदेशक
कें.हो.अ.प., नई दिल्ली



वार्षिक प्रतिवेदन 2009-2010
केन्द्रीय होम्योपैथी अनुसंधान परिषद्

वित्तीय विवरण का फॉर्म (गैर-लाभकारी संगठन)
संगठन का नाम: केन्द्रीय होम्योपैथी अनुसंधान परिषद्
31 मार्च, 2010 को यथास्थिति तुलन-पत्र

(आंकड़े रुपयों में)

परिसंपत्तियाँ	अनुसूची/ संलग्नक	चालू वर्ष 2009-2010	पिछला वर्ष 2008-2009
स्थाई परिसंपत्तियाँ	8	4,34,74,523.00	3,00,85,492.00
चालू परिसंपत्तियाँ	11	31,01,76,509.00	18,75,09,386.00
सामान्य भविष्य निधि लेखा	संलग्नक-1 (भाग-2)	13,13,09,835.00	10,57,04,825.00
पेंशन निधि खाता	संलग्नक-2 (भाग-2)	22,22,094.00	1,40,628.00
गृह निर्माण खाता	संलग्नक-3 (भाग-2)	11,89,470.00	10,98,594.00
नयी पेंशन योजना	संलग्नक-4 (भाग-2)	31,29,680.00	14,97,360.00
जोड़		49,15,02,111.00	32,60,36,285.00

[Signature]

ह.
लेखा अधिकारी
कें.हो.अ.प., नई दिल्ली

[Signature]

ह.
सहायक निदेशक (प्रशा.)
कें.हो.अ.प., नई दिल्ली

[Signature]

ह.
निदेशक
कें.हो.अ.प., नई दिल्ली

वार्षिक प्रतिवेदन 2009-2010
केन्द्रीय होम्योपैथी अनुसंधान परिषद्

वित्तीय विवरण का फॉर्म (गैर लाभकारी संगठन)
संगठन का नाम : केन्द्रीय होम्योपैथी अनुसंधान परिषद्
31 मार्च, 2010 को तुलन-पत्र का भाग बनने वाली अनुसूची

(आंकड़े रुपयों में)

अनुसूची 1 पूंजीगत निधि	धनराशि	चालू वर्ष 2009-2010	पिछला वर्ष 2008-2009
अथ शेष	6,65,84,352.00		
जोड़िए : वर्ष के दौरान सृजित परिसंपत्तियाँ	2,53,49,964.00		
	9,19,34,316.00	9,19,34,316.00	6,65,84,352.00
व्यय से अधिक हुई आय			
अथ शेष	15,07,70,533.00		
जोड़िए : व्यय से अधिक हुई आय	11,05,79,136.00		
	26,13,49,669.00	26,13,49,669.00	15,07,70,533.00
जोड़		35,32,83,985.00	21,73,54,885.00

अनुसूची-7 चालू देयताएँ	धनराशि	चालू वर्ष 2009-2010	पिछला वर्ष 2008-2009
समुह बीमा याजना निधि अथ शेष	49,774.00		
जोड़िए : वर्ष के दौरान की गई प्राप्ति	2,74,963.00		
	3,24,737.00		
घटाइए : वर्ष के दौरान प्रदत्त	2,74,963.00	49,774.00	49,774.00
बयाना राशि			
अथ शेष	1,89,550.00		
जोड़िए : वर्ष के दौरान की गई प्राप्ति	5,82,500.00		
	7,72,050.00		
घटाइए : वर्ष के दौरान लौटाया गया	4,55,000.00	3,17,050.00	1,89,550.00
नयी पेंशन योजना की ओर कर्मचारियों का अंशदान			
अथ शेष	शून्य	शून्य	शून्य
लाइसेंस शुल्क देय			
अथ शेष	669.00		
जोड़िए : वर्ष के दौरान की गई वसूली	5,218.00		
	5,887.00		
घटाइए : वर्ष के दौरान प्रदत्त	5,664.00	223.00	669.00
जोड़		3,67,047.00	2,39,993.00

[Signature]

ह.
लेखा अधिकारी
कें.हो.अ.प., नई दिल्ली

[Signature]

ह.
सहायक निदेशक (प्रशा.)
कें.हो.अ.प., नई दिल्ली

[Signature]

ह.
निदेशक
कें.हो.अ.प., नई दिल्ली



वार्षिक प्रतिवेदन 2009-2010
केन्द्रीय होम्योपैथी अनुसंधान परिषद्



वित्तीय विवरण (गैर-लाभकारी संगठन)
संगठन का नाम : केन्द्रीय होम्योपैथी अनुसंधान परिषद, नई दिल्ली
31 मार्च, 2010 को तुलन-पत्र का भाग बनने वाली अनुसूची

(धनराशि रुपये में)

क्र.सं	विवरण	सकल ब्लॉक						निवल ब्लॉक			
		वर्ष के शुरु में लागत/मूल्यांकन	वर्ष के दौरान वृद्धि	वर्ष के अंत में लागत/मूल्यांकन	वर्ष के अंत में लागत/मूल्यांकन	वर्ष के शुरु में	वर्ष के दौरान वृद्धि	वर्ष के दौरान कटौती	वर्ष के अंत तक का जोड़	चालू वर्ष के शुरु में	पिछले वर्ष के अंत में
1	नोपडा स्थित पट्टाधारी भूमि	17,62,114.00	2,48,020.00	-	-	-	-	-	-	20,10,134.00	17,62,114.00
2	पुरी में दान में प्राप्त बिल्डिंग	12,46,316.00	-	-	20,10,134.00	-	-	-	-	20,10,134.00	17,62,114.00
3	नोपडा और कटौती में बाड और चार दिवारी	7,78,035.00	-	-	12,46,316.00	5,97,876.00	64,844.00	6,62,720.00	5,83,596.00	6,48,440.00	7,78,035.00
4	कार्यालय उपकरण	1,17,65,847.00	58,38,886.00	1,06,583.00	7,78,035.00	4,96,323.00	28,171.00	5,24,494.00	2,53,541.00	2,81,712.00	1,17,65,847.00
5	वाहन	23,61,340.00	11,94,749.00	4,43,660.00	1,74,98,150.00	39,10,313.00	15,79,551.00	90,864.00	53,99,000.00	1,20,99,150.00	78,55,534.00
6	कम्यूटर और फोन	1,25,14,773.00	50,11,718.00	88,820.00	1,74,37,671.00	52,53,468.00	9,56,947.00	79,347.00	61,31,068.00	1,13,06,603.00	72,61,305.00
7	कंप्यूटर और सहायक सामान	1,79,91,201.00	48,02,788.00	24,55,049.00	2,03,38,940.00	1,44,09,779.00	37,89,111.00	24,28,204.00	1,57,70,686.00	45,68,254.00	35,81,422.00
8	पेटेंट पर खर्चा	3,38,411.00	23,420.00	-	3,61,831.00	1,96,034.00	15,617.00	2,11,651.00	1,50,180.00	1,42,377.00	3,38,411.00
9	पुस्तक खरीद	29,00,799.00	16,07,723.00	-	45,08,522.00	29,00,799.00	16,07,723.00	45,08,522.00	-	-	29,00,799.00
10	नकद और बैंक बालANCE	16,632.00	1,58,000.00	-	1,74,632.00	9,256.00	7,404.00	16,660.00	1,57,972.00	7,376.00	16,632.00
11	अभ्यास के उपकरण	2,67,07,780.00	14,17,366.00	32,929.00	2,80,92,217.00	1,90,64,261.00	32,07,428.00	31,679.00	2,22,40,010.00	58,52,207.00	76,43,519.00
12	अभ्यास प्रकाशन	5,35,410.00	50,47,294.00	4,44,993.00	51,37,711.00	-	-	-	51,37,711.00	5,35,410.00	5,35,410.00
	जोड़	7,89,18,658.00	2,53,49,964.00	35,72,034.00	10,06,96,588.00	4,88,33,166.00	1,14,16,279.00	30,27,380.00	5,72,22,065.00	4,34,74,523.00	3,00,85,492.00

H. Gadh

ह.
लेखा अधिकारी
केंद्रो.अ.प., नई दिल्ली

Pr

ह.
सहायक निदेशक (प्रशा.)
केंद्रो.अ.प., नई दिल्ली

Wangar

ह.
निदेशक
केंद्रो.अ.प., नई दिल्ली

वार्षिक प्रतिवेदन 2009-2010
केन्द्रीय होम्योपैथी अनुसंधान परिषद

वित्तीय विवरण का फॉर्म (गैर-लाभकारी संगठन)
संगठन का नाम : केन्द्रीय होम्योपैथी अनुसंधान परिषद
31 मार्च, 2010 को तुलन-पत्र का भाग बनने वाली अनुसूची

(आंकड़े रुपये में)

अनुसूची - 11 चालू परिसम्पत्तियाँ	धनराशि	चालू वर्ष 2009-2010	पिछला वर्ष 2008-2009
बैंक शेष			
पारिशद	20,69,822.00		
विश्व स्वास्थ्य संगठन	71,576.00		
यूसीएलए	9,64,649.00		
	31,06,047.00		
अग्रदाय अग्रिम	3,25,323.00	34,31,370.00	35,83,599.00
कर्मचारियों को दिया गया ऋण और अग्रिम			
कंप्यूटर अग्रिम	14,11,144.00		
स्कूटर अग्रिम	3,63,924.00		
कार अग्रिम	14,81,208.00		
साइकिल अग्रिम	1,360.00		
न्याहा अग्रिम	1,44,990.00		
वतन अग्रिम	81,565.00		
विकित्सा अग्रिम	2,96,900.00		
तुरत राहत	8,000.00		
	37,89,091.00	37,89,091.00	37,87,860.00
विभिन्न यूनिटों/संस्थानों को अन्य अग्रिम			
आकस्मिक अग्रिम	29,40,92,399.00		
यात्रा भत्ता अग्रिम	7,36,010.00		
छुट्टी यात्रा खर्चा अग्रिम	2,34,303.00		
	29,50,62,712.00	29,50,62,712.00	17,35,05,919.00
वैतन			
अग्र शेष	65,42,320.00		
घटाइए समाप्त किया जाए	65,42,320.00		
	-		
जाड़िए वर्ष के दौरान प्रदत्त	योजनागत	41,96,236.00	
	गैर-योजनागत	36,11,258.00	78,07,494.00
		65,42,320.00	

जारी ...



वार्षिक प्रतिवेदन 2009-2010
केन्द्रीय होम्योपैथी अनुसंधान परिषद



जारी

(आंकड़े रुपये में)

अनुसूची-11 (आगे का अंश)	धनराशि	चालू वर्ष 2009-2010	पिछला वर्ष 2008-2009
प्रतिभूति जमा			
अथ शेष			
जोड़िए: वर्ष के दौरान दिया गया अनुदान	85,871.00		
	2,062.00		
घटाइए: धन प्राप्त की गई धनराशि	87,933.00	78,833.00	85,871.00
	9,100.00		
समूह बीमा योजना की बाबत कर्मचारियों से वसूली योग्य राशि			
अथ शेष			
जोड़िए: वर्ष के दौरान प्रदत्त	2,224.00		
	5,24,200.00		
घटाइए: वर्ष के दौरान वसूली गई धनराशि	5,26,424.00	1,924.00	2,224.00
	5,24,500.00		
व्यक्तिगत एल.आई.सी. के बाबत कर्मचारियों से वसूली योग्य			
अथ शेष			
जोड़िए: वर्ष के दौरान प्रदत्त	1,455.00		
	1,68,210.00		
घटाइए: वर्ष के दौरान वसूली गई धनराशि	1,69,665.00	4,947.00	1,455.00
	1,64,718.00		
एन.डी.एफ. की बाबत स्टाफ की देय धनराशि (अथ शेष)		138.00	138.00
जोड़		31,01,76,509.00	18,75,09,392.00

86

P. Gadh

ह.
लेखा अधिकारी
कें.हो.अ.प., नई दिल्ली

P. Gadh

ह.
सहायक निदेशक (प्रशा.)
कें.हो.अ.प., नई दिल्ली

P. Gadh

ह.
निदेशक
कें.हो.अ.प., नई दिल्ली

वार्षिक प्रतिवेदन 2009-2010
केन्द्रीय होम्योपैथी अनुसंधान परिषद्

वित्तीय विवरण का फॉर्म (गैर-लाभकारी संगठन)
संगठन का नाम : केन्द्रीय होम्योपैथी अनुसंधान परिषद्

31 मार्च, 2010 को समाप्त अवधि/वर्ष का आय और व्यय लेखा

(आंकड़े रुपये में)

आय	अनुसूची	चालू वर्ष 2009-2010	पिछला वर्ष 2008-2009
अनुदान / आर्थिक सहायता			
याजनागत		298,700,000.00	
गैर-याजनागत		136,500,000.00	
जाड़	13	435,200,000.00	
घटाइए पूजीकृत	8	25,349,964.00	409,850,036.00
			285,936,961.00
विश्व स्वास्थ्य संगठन से प्राप्त अनुदान	13	69,750.00	395,250.00
अर्जित ब्याज	17	1,334,979.00	692,537.00
अन्य आय	18	344,103.00	178,518.00
Total		411,598,868.00	287,203,266.00

66

P. Gadh

ह.
लेखा अधिकारी
कें.हो.अ.प., नई दिल्ली

P. Gadh

ह.
सहायक निदेशक (प्रशा.)
कें.हो.अ.प., नई दिल्ली

P. Gadh

ह.
निदेशक
कें.हो.अ.प., नई दिल्ली



वार्षिक प्रतिवेदन 2009-2010
केन्द्रीय होम्योपैथी अनुसंधान परिषद्

वित्तीय विवरण का फॉर्म (गैर-लाभकारी संगठन)
संगठन का नाम : केन्द्रीय होम्योपैथी अनुसंधान परिषद्

31 मार्च, 2010 को समाप्त अवधि/वर्ष का आय और व्यय लेखा

(आंकड़े रुपये में)

व्यय	अनुसूची	चालू वर्ष 2009-2010	पिछला वर्ष 2008-2009
स्थापना व्यय			
योजनागत			
सामान्य क्षेत्र योजनागत	96,327,365.00	20	
विशेष सघटक योजना	11,488,170.00	20	
जनजातीय क्षेत्र योजना	7,292,600.00	20	
कुल योजनागत	115,108,135.00		
गैर-योजनागत	130,147,277.00	20 (क)	245,255,412.00
अन्य प्रशासनिक व्यय			
योजनागत			
सामान्य क्षेत्र योजनागत	34,298,253.00	21	
विकित्सा शिक्षा प्रशिक्षण (उ.पू.क्षे)	2,552,179.00	36,850,432.00	21
विशेष सघटक योजना	851,345.00	21	
जनजातीय क्षेत्र योजना	709,644.00	21	
कुल योजनागत	38,411,421.00		
गैर-योजनागत	5,106,286.00	21 (क)	43,517,707.00
यू.सी.एल.ए.			1,640.00
विश्व स्वास्थ्य संगठन से प्राप्त निधि से व्यय (₹ 4244 + 9930)	21 (ख)	14,174.00	400,861.00
कर्मचारी अशदान(नयी पेशन योजना)		731,993.00	678,362.00
नयी पेशन योजना पर व्यय		84,167.00	140,636.00
मौलाम की गड़ मदा पर हानि (₹0 14322(-) 6970.00)			7,352.00
मूल्यहास		11,416,279.00	8,804,681.00
व्यय से अधिक हुई आय		110,579,136.00	42,746,787.00
जोड़		411,598,868.00	287,203,266.00
महत्वपूर्ण लेखा नोति	24		

* आय व व्यय लेखा के अंतर्गत अग्रिमों के खाते पर व्यय का विस्तार नहीं होगा।

M. Gadh

ह.
लेखा अधिकारी
कें.हो.अ.प., नई दिल्ली

De

ह.
सहायक निदेशक (प्रशा.)
कें.हो.अ.प., नई दिल्ली

Wangar

ह.
निदेशक
कें.हो.अ.प., नई दिल्ली

वार्षिक प्रतिवेदन 2009-2010
केन्द्रीय होम्योपैथी अनुसंधान परिषद्

वित्तीय विवरण का फॉर्म (गैर-लाभकारी संगठन)
संगठन का नाम : केन्द्रीय होम्योपैथी अनुसंधान परिषद्
31 मार्च, 2010 को आय एवं व्यय लेखा का भाग बनने वाली अनुसूची

(आंकड़े रुपये में)

अनुसूची-13 अनुदान/आर्थिक सहायता	चालू वर्ष 2009-2010	पिछला वर्ष 2008-2009
केन्द्रीय सरकार से		
योजनागत		
सामान्य क्षेत्र योजना	24,85,01,000.00	
अनु जाति हेतु विशेष सघटक योजना	1,48,99,000.00	
जनजाति क्षेत्रीय योजना	1,58,00,000.00	
विकित्सा शिक्षा अनुसंधान (उ.पू.क्षे)	1,95,00,000.00	
	29,87,00,000.00	
गैर-योजनागत	13,65,00,000.00	43,52,00,000.00
		29,90,00,000.00
अंतर्राष्ट्रीय संगठन से		
विश्व स्वास्थ्य संगठन	46,350.00	
विश्व स्वास्थ्य संगठन	23,400.00	69,750.00
		3,95,250.00
जोड़	43,52,69,750.00	29,93,95,250.00

अनुसूची-17 अर्जित ब्याज	चालू वर्ष 2009-2010	पिछला वर्ष 2008-2009
बचत बैंक खाते पर भारतीय स्टेट बैंक में	10,46,438.00	5,20,113.00
ऋण पर अर्जित ब्याज कर्मचारियों से	2,88,541.00	1,72,424.00
जोड़	13,34,979.00	6,92,537.00

M. Gadh

ह.
लेखा अधिकारी
कें.हो.अ.प., नई दिल्ली

De

ह.
सहायक निदेशक (प्रशा.)
कें.हो.अ.प., नई दिल्ली

Wangar

ह.
निदेशक
कें.हो.अ.प., नई दिल्ली



वार्षिक प्रतिवेदन 2009-2010
केन्द्रीय होम्योपैथी अनुसंधान परिषद्

वित्तीय विवरण का फॉर्म (गैर-लाभकारी संगठन)
संगठन का नाम : केन्द्रीय होम्योपैथी अनुसंधान परिषद्
31 मार्च, 2010 को आय एवं व्यय लेखा का भाग बनने वाली अनुसूची

(आंकड़े रुपये में)

अनुसूची-18 अन्य आय	चालू वर्ष 2009-2010		पिछला वर्ष 2008-2009	
	सा.क्षे.यो.	वि.सं.यो.	सा.क्षे.यो.	वि.सं.यो.
वाहन बिक्री से आय (वाहन का मूल्यहास मूल्य)	(71813 (-)	46374)	25,439.00	शून्य
परिषद् की पत्रिका के अभिदान से की गई वसूली	-		-	36,808.00
पौधों की बिक्री	18,700.00		18,700.00	23,250.00
सूचना अधिकार के लिए शुल्क	135.00		135.00	160.00
सी.जी.एच.एस. के लिए की गई वसूली	1,40,655.00		1,40,655.00	87,810.00
स्टाफ कार के इस्तेमाल के लिए अंशदान	7,560.00		7,560.00	6,170.00
बोली लगाकर बिक्री की गई वस्तुओं पर लाभ (171428(-)रु.53287) =	58,141.00		58,141.00	-
विविध प्राप्तियाँ				
पहचान-पत्र की लागत	15.00			
औस्ट्रियो काफा, नोएडा से प्राप्त किराया	18,000.00			
आई पी ओ.	192.00			
निवेदा पत्रों की बिक्री से	8,150.00			
प्रशिक्षण किट की बिक्री से	57,000.00			
इकाईयों द्वारा माफ अतिरिक्त राशी	3,169.00			
निम्न गुणवत्ता वाली वस्तुओं की लागत	6,280.00			
रददी कागजों की बिक्री	667.00			
जोड़	93,473.00		93,473.00	24,320.00
जोड़	3,44,103.00		3,44,103.00	1,78,518.00

ह. लेखा अधिकारी
कें.हो.अ.प., नई दिल्ली

ह. सहायक निदेशक (प्रशा.)
कें.हो.अ.प., नई दिल्ली

ह. निदेशक
कें.हो.अ.प., नई दिल्ली

वार्षिक प्रतिवेदन 2009-2010
केन्द्रीय होम्योपैथी अनुसंधान परिषद्

वित्तीय विवरण का फॉर्म (गैर-लाभकारी संगठन)
संगठन का नाम : केन्द्रीय होम्योपैथी अनुसंधान परिषद्

31 मार्च, 2010 को आय और व्यय लेखा का भाग बनने वाली सामान्य क्षेत्र योजना के अंतर्गत अनुसूची

(आंकड़े रुपये में)

अनुसूची-20 स्थापना व्यय	चालू वर्ष 2009-2010			पिछला वर्ष 2009-2010		
	सा.क्षे.यो.	वि.सं.यो.	ज.जा.क्षे.यो.	सा.क्षे.यो.	वि.सं.यो.	ज.जा.क्षे.यो.
वेतन और मजदूरी	59,317,174.00	7,545,792.00	4,527,776.00	63,992,533.00	5,536,737.00	4,349,979.00
भत्ता और बोनस	34,488,253.00	3,919,565.00	2,624,449.00	37,422,172.00	3,213,682.00	2,640,881.00
अन्य(स्पष्ट करें)						
समयोपरि भत्ता	43,239.00	-	-	102,211.00		
चिकित्सा प्रतिपूर्ति व्यय	843,856.00	9,567.00	-	848,779.00	7,014.00	482.00
छुट्टी यात्रा रियायत व्यय	1,369,176.00	13,246.00	140,375.00	1,974,965.00	12,448.00	124,670.00
सी जी एच एस. भुगतान	265,221.00	-	-	Nil		
नायडा प्राधिकरण को मकान किराया भत्ता हेतु अदायगी				106,010.00		
जोड़	96,326,919.00	11,488,170.00	7,292,600.00	104,446,670.00	8,769,881.00	7,116,012.00

ह. लेखा अधिकारी
कें.हो.अ.प., नई दिल्ली

ह. सहायक निदेशक (प्रशा.)
कें.हो.अ.प., नई दिल्ली

ह. निदेशक
कें.हो.अ.प., नई दिल्ली

वार्षिक प्रतिवेदन 2009-2010
केन्द्रीय होम्योपैथी अनुसंधान परिषद्

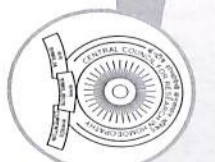

वित्तीय विवरण का फॉर्म (गैर-लाभकारी संगठन)
संगठन का नाम : केन्द्रीय होम्योपैथी अनुसंधान परिषद्

31 मार्च, 2010 को आय और व्यय लेखा का भाग बनने वाली अनु.जा. संघटक क्षेत्र योजना के अंतर्गत अनुसूची

(आंकड़े रुपयों में)



अनुसूची-21(क) अन्य प्रशासनिक व्यय	चालू वर्ष 2009-2010	पिछला वर्ष 2008-2009
बिजली और विद्युत	208,459.00	196,357.00
जल प्रभार	8,447.00	7,873.00
बीमा	12,998.00	15,147.00
मरम्मत और अनुरक्षण	154,467.00	161,656.00
किराया, दर और कर	822,242.00	810,349.00
वाहन चालन और रख रखाव	89,248.00	71,888.00
डाक, टेलीफोन और संचार प्रभार	384,592.00	381,751.00
मुद्रण आर लेखन सामग्री	447,820.00	595,202.00
यात्रा और सवारी व्यय	1,051,541.00	922,320.00
आई ई सी सी एम ई कार्यक्रमों पर यात्रा भत्ता व्यय	42,051.00	3,395.00
शुल्क पर व्यय	3,100.00	1,100.00
विज्ञापन और प्रचार पर व्यय	16,270.00	Nil
अंशदान व्यय	2,348.00	
पट्टा उपकरण किराया		45,872.00
औषधि पर व्यय	305,818.00	343,258.00
खुराक पर व्यय	37,983.00	25,556.00
फूटकरों पर व्यय	1,021,454.00	463,653.00
प्रमाणका आर परामर्शदाताओं पर व्यय	107,640.00	102,880.00
विविध व्यय	360,983.00	388,891.00
वृत्तिक प्रभार	28,825.00	20,875.00
जोड़	5,106,286.00	4,558,023.00

[Signature]

ह.
लेखा अधिकारी
कें.हो.अ.प., नई दिल्ली

[Signature]

ह.
सहायक निदेशक (प्रशा.)
कें.हो.अ.प., नई दिल्ली

[Signature]

ह.
निदेशक
कें.हो.अ.प., नई दिल्ली

वार्षिक प्रतिवेदन 2009-2010
केन्द्रीय होम्योपैथी अनुसंधान परिषद्

वित्तीय विवरण का फॉर्म (गैर-लाभकारी संगठन)
संगठन का नाम : केन्द्रीय होम्योपैथी अनुसंधान परिषद्

31 मार्च, 2010 को आय और व्यय लेखा का भाग बनने वाली विश्व स्वास्थ्य संगठन के अंतर्गत अनुसूची

(आंकड़े रुपयों में)

अनुसूची -21 (ख)	वि.स्वा.सं. परियोजना से किए गए व्यय का विवरण	वि.स्वा.सं.-1 2009-2010	वि.स्वा.सं.-2 2009-2010
वेतन			
मुद्रण आर लेखन सामग्री		9,930.00	
यात्रा भत्ता पर व्यय		2,432.00	
विविध व्यय		1,812.00	
जोड़		14,174.00	

[Signature]

ह.
लेखा अधिकारी
कें.हो.अ.प., नई दिल्ली

[Signature]

ह.
सहायक निदेशक (प्रशा.)
कें.हो.अ.प., नई दिल्ली

[Signature]

ह.
निदेशक
कें.हो.अ.प., नई दिल्ली



वार्षिक प्रतिवेदन 2009-2010
केन्द्रीय होम्योपैथी अनुसंधान परिषद्



वित्तीय विवरण का फार्म (गैर-लाभकारी संगठन)
संगठन का नाम : केन्द्रीय होम्योपैथी अनुसंधान परिषद्
(पिछले वर्ष की अग्रिम राशियों के समायोजन का विवरण)

(धनराशि रुपये में)

शीर्ष	सामान्य क्षेत्र योजना	अनुसूचित जाति सभटक योजना	जनजातीय क्षेत्र योजना	कुल योजना	गैर-योजना	बिलों के माध्यम से समायोजित	नगद प्राप्त	कुल समायोजन कर्मी
छुट्टी यात्रा रियायत व्यय	5,48,923.00	-	-	5,48,923.00	50,667.00	5,99,590.00	91,151.00	6,90,741.00
यात्रा भत्ता और सवारी (जी.ए.पी.-एच.एम.)	2,69,718.00	49,952.00	66,350.00	3,86,020.00	3,87,281.00	7,73,301.00	97,923.00	8,71,224.00
मले एवं बोनस	15,498.00	-	-	15,498.00	-	76,50,923.00	8,54,828.00	85,05,751.00
बिजली और विदूत	1,850.00	-	-	1,850.00	-	-	-	-
यात्रा भत्ता और सवारी व्यय	1,25,438.00	3,287.00	-	1,28,725.00	7,358.00	-	-	-
मरम्मत और अनुरक्षण	1,85,021.00	-	-	1,85,021.00	2,625.00	-	-	-
जल पर लागत	-	-	-	-	468.00	-	-	-
घराने संचालन और अनुरक्षण	20,000.00	-	-	20,000.00	24,174.00	-	-	-
आक और टेलीफोन	95,745.00	-	-	95,745.00	1,480.00	-	-	-
मुद्रण और लेखन सामग्री	56,686.00	2,137.00	-	58,823.00	19,860.00	-	-	-
बोमा	30,682.00	-	-	30,682.00	-	-	-	-
विभिन्न व्यय	2,33,991.00	1,713.00	-	2,35,704.00	94,569.00	-	-	-
किराया	5,310.00	-	-	5,310.00	-	-	-	-
शुल्को पर व्यय	-	-	-	-	1,000.00	-	-	-
अभिसंधि	34,697.00	-	-	34,697.00	14,931.00	-	-	-
कुलकुल	2,80,773.00	-	-	2,80,773.00	10,494.00	-	-	-
प्रयोगशाला अनुरक्षण पर व्यय	4,610.00	-	-	4,610.00	-	-	-	-
विज्ञान और प्रचार प्रसार पर व्यय	12,886.00	-	-	12,886.00	-	-	-	-
खुराक पर व्यय	50,000.00	-	-	50,000.00	-	-	-	-
सामान्य म.क. समायोजन पर व्यय	3,64,291.00	-	-	3,64,291.00	-	-	-	-
मुद्रण और लेखन सामग्री विज्ञान	9,930.00	-	-	9,930.00	-	-	-	-
सामान्य म.क. अनुरक्षण	25,26,800.00	-	-	25,26,800.00	-	-	-	-
प्रयोगशाला	-	-	-	-	-	-	-	-
सामान्य म.क.	1,55,990.00	-	-	1,55,990.00	-	-	-	-
कर्मचारी	4,93,126.00	-	-	4,93,126.00	-	-	-	-
प्रयोगशाला	27,872.00	-	-	27,872.00	-	-	-	-
प्रयोगशाला पर व्यय	33,000.00	-	-	33,000.00	-	-	-	-
प्रयोगशाला पर व्यय	34,112.00	-	-	34,112.00	-	-	-	-
प्रयोगशाला पर व्यय	11,61,755.00	-	-	11,61,755.00	-	-	-	-
प्रयोगशाला पर व्यय	-	-	-	-	1,37,000.00	-	-	-
मुद्रण व्यय	2,48,020.00	-	-	2,48,020.00	-	-	-	-
लेखन व्यय	7,19,855.00	-	-	7,19,855.00	-	-	-	-
प्रयोगशाला	3,93,177.00	-	-	3,93,177.00	-	-	-	-
सामान्य म.क. समायोजन पर व्यय (कुल)	3,712.00	-	-	3,712.00	-	-	-	-
जोड़	81,48,468.00	57,089.00	66,350.00	82,71,907.00	7,51,907.00	90,23,814.00	10,43,902.00	1,00,67,716.00

ह. लेखा अधिकारी
कें.हो.अ.प., नई दिल्ली

ह. सहायक निदेशक (प्रशा.)
कें.हो.अ.प., नई दिल्ली

ह. निदेशक
कें.हो.अ.प., नई दिल्ली

वार्षिक प्रतिवेदन 2009-10
केन्द्रीय होम्योपैथी अनुसंधान परिषद्

वित्तीय विवरण का फार्म (गैर-लाभकारी संगठन)
संगठन का नाम : केन्द्रीय होम्योपैथी अनुसंधान परिषद्
सरकारी कर्मचारियों को दिए गए अग्रिमों का विवरण

(धनराशि रुपयों में)

शीर्ष	अथ शेष	वर्ष के दौरान स्वीकृत	जोड़	वर्ष के दौरान समायोजित 2009-10	बकाया शेष 31.3.2010 तक
कंप्यूटर अग्रिम	17,26,244.00	2,47,500.00	19,73,744.00	5,62,600.00	14,11,144.00
स्कूटर अग्रिम	4,88,968.00	90,000.00	5,78,968.00	2,15,044.00	3,63,924.00
कार अग्रिम	12,88,463.00	5,40,000.00	18,28,463.00	3,47,255.00	14,81,208.00
साइकिल अग्रिम	1,360.00	-	1,360.00	-	1,360.00
चिकित्सा अग्रिम	-	3,28,900.00	3,28,900.00	32,000.00	2,96,900.00
व्याहार अग्रिम	82,140.00	4,11,000.00	4,93,140.00	3,48,150.00	1,44,990.00
वेतन अग्रिम	2,00,685.00	14,384.00	2,15,069.00	1,33,504.00	81,565.00
तुरंत राहत	-	8,000.00	8,000.00	-	8,000.00
जोड़	37,87,860.00	16,39,784.00	54,27,644.00	16,38,553.00	37,89,091.00

ह. लेखा अधिकारी
कें.हो.अ.प., नई दिल्ली

ह. सहायक निदेशक (प्रशा.)
कें.हो.अ.प., नई दिल्ली

ह. निदेशक
कें.हो.अ.प., नई दिल्ली



वार्षिक प्रतिवेदन 2009-2010
केन्द्रीय होम्योपैथी अनुसंधान परिषद्

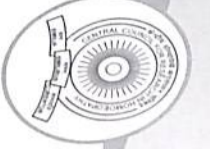

अनुसूची-24 महत्वपूर्ण लेखापालन नीतियाँ

- 1 **लेखापालन नीतियाँ :** वित्तीय विवरणों को ऐतिहासिक लागत परिपाटी और प्रोद्भवन के आधार पर तैयार किया जाता है।
- 2 **मातृसूची मूल्यांकन :** भंडारों(मशीनरी और अतिरिक्त पुर्जों सहित) का मूल्यांकन लागत के आधार पर किया जाता है।
- 3 **स्थिर परिसंपत्तियाँ :** स्थिर परिसंपत्तियों का विवरण, अधिग्रहण से संबंधित आनुषंगिक और प्रत्यक्ष व्यय और करों सहित अधिग्रहण लागत के आधार पर दिया जाता है और लागत के आधार पर उन्हें पूंजीकृत किया जाता है।
- 4 **मूल्यहास :** स्थिर परिसंपत्तियों का मूल्यांकन लागतहीन संचयन मूल्यहास के आधार पर किया जाता है। संबंधित वर्ष की स्थाई परिसंपत्तियों का मूल्यहास निम्नलिखित दरों में परिसंपत्तियों का मूल्य दिया गया है।

मद	दर
1 कार्यालय उपस्कर	15%
2 विद्युत संस्थापन	10%
3 प्रयोगशाला/अस्पताल उपस्कर	40%
4 वाहन	15%
5 फर्नीचर और फिक्चर	10%
6 कंप्यूटर और संबंधित सामान	60%
7 पुस्तकें	100%
8 भवन	10%
9 नलकूप और जल पाइप	10%

उपरोक्त मूल्यहास से संबंधित दरें आयकर अधिनियम 1962 के अंतर्गत अपनाए गए हैं और सक्षम प्राधिकारी द्वारा अनुमोदित की गई हैं।

- 5 **सामान्य भविष्य निधि :** परिषद् सामान्य भविष्य निधि नियम, 1960 में संलग्नक-1 के अनुसार अपने कर्मचारियों के लिए एक अलग सामान्य भविष्य निधि खाता रख रही है।

सामान्य भविष्य निधि खाते का प्राप्ति और भुगतान लेखा तथा तुलन-पत्र परिषद् के वार्षिक लेखे के संलग्नक-1 के साथ संलग्न है।

- 6 **सेवा निवृत्ति लाभ :** सेवा-निवृत्ति संबंधी लाभों को उस राशि से पूरा किया गया है जिसे आयुष विभाग से सहायता अनुदान के रूप में प्राप्त किया गया और क्रेडिट के द्वारा पेंशन निधि खाते में अंतरित किया गया है। एक अलग खाता अर्थात् पेंशन निधि खाता रखा जा रहा है। पेंशन निधि खाते का प्राप्ति और भुगतान लेखा तथा तुलन-पत्र परिषद् के वार्षिक लेखे के संलग्नक-2 के साथ संलग्न है।

- 7 **गृह निर्माण अग्रिम :** परिषद् अपने कर्मचारियों के लिए एक अलग गृह निर्माण अग्रिम खाता रख रही है।

गृह निर्माण अग्रिम खाते का प्राप्ति और भुगतान लेखा तथा तुलन-पत्र परिषद् के वार्षिक लेखे के संलग्नक-3 के साथ संलग्न है।

- 8 **निवेश :** परिषद् ने भारतीय स्टेट बैंक में नियत/मियादी जमा धनराशि के अतिरिक्त और कोई निवेश नहीं किया है।

- 9 **समग्र/पूँजीगत निधि :** यह आय के संचित शेष की अधिकता से अतिव्यय का प्रतिनिधित्व करता है। स्थिर परिसंपत्तियों का मूल्य सहायक अनुदान से अर्जित किया गया।





10 आकस्मिक देयताएँ :

परिषद् के तुलन-पत्र में आकस्मिक देयताएँ नहीं हैं।

11 लेखाकरण नीतियों और सामग्रियों प्रभाव में परिवर्तन

वर्ष के दौरान खाते एक समान फॉर्मेट के आधार पर खाते तैयार किए जाते हैं, जो कि 1.04.02001 से केन्द्रीय स्वायत्त संस्थानों में लागू होगा। क्योंकि सामान्य भविष्य निधि, पेंशन निधि खाता और गृह निर्माण खाता निधि के स्थान पर कोई नया फॉर्मेट उपलब्ध नहीं हुआ है। इसे वित्तीय विवरण से अलग रखा जाता है और इस वित्तीय विवरण (संलग्नक-1,2 और 3 में देखें) को संलग्न करें।

12 चालू परिसंपत्तियों में, नगद और बैंक शेष, कर्मचारियों को दिए गए अग्रिम और अन्य इकाईयों/संस्थानों इत्यादि को दिए अग्रिम सम्मिलित हैं।

13 संबंधित वर्ष में विदेशी मुद्रा का संचालन नहीं हुआ है।

14 पिछले वर्ष के आंकड़े आवश्यकतानुसार पुनःसमूहित किए जाते हैं।

15 2009-2010 में आंकड़ों को रुपयों में पूर्णांकित किया गया है।

112

ह.
के.ओ.अ.प., नई दिल्ली

ह.
सहायक निदेशक (प्रशा.)
के.ओ.अ.प., नई दिल्ली

ह.
निदेशक
के.ओ.अ.प., नई दिल्ली

वार्षिक प्रतिवेदन 2009-2010
केन्द्रीय होम्योपैथी अनुसंधान परिषद्

वित्तीय विवरण का फार्म (गैर-लाभकारी संगठन)
संगठन का नाम : केन्द्रीय होम्योपैथी अनुसंधान परिषद्

31 मार्च, 2010 को समाप्त वर्ष की प्राप्तियाँ और अदायगियाँ

(आंकड़े रुपयों में)

प्राप्तियाँ	चालू वर्ष 2009-2010	पिछला वर्ष 2008-2009	अदायगियाँ	चालू वर्ष 2009-2010	पिछला वर्ष 2008-2009
अथ शेष			व्यय		
क) बैंक शेष			क) स्थापना व्यय		
प्राप्ति और वसूली सहित	2,272,650.00				
ग) वि.स्व.स	6,000.00		योजनागत		
घ) यु.सी.एल.ए.	964,649.00		साक्ष्य (स्टेट-अ)	96,536,253.00	
च) अग्रिम अग्रिम	340,300.00		अनु.ता.उप.या (स्टेट-अ)	11,749,426.00	
	3,583,599.00	3,051,083.00	ज.जा.क्ष.या अनु. (स्टेट-अ)	7,363,758.00	
प्राप्त अनुदान				115,649,437.00	
क) के.ओ.अ.प. के.सं.अ.प. नई दिल्ली			गैर-यो (स्टेट व)	130,795,264.00	
ग) योजनागत				246,444,701.00	246,444,701.00
साक्ष्य	248,501,000.00				206,117,715.00
अनु.ता.उप.या	14,899,000.00		ख) प्रशासनिक व्यय		
ज.जा.क्ष.या	15,800,000.00		योजनागत		
यु.सी.एल.ए.	19,500,000.00		साक्ष्य (स्टेट-स)	162,945,716.00	
गैर-या.ज.नागत	298,700,000.00		अनु.ता.उप.या (स्टेट-स)	1,121,544.00	
	136,500,000.00		ज.जा.क्ष.या अनु. (स्टेट-स)	750,738.00	
	435,200,000.00	299,000,000.00		164,817,998.00	
			गैर-यो (स्टेट 13ड)	5,103,738.00	
वि.स्व.स (1)	46,350.00	-		169,921,736.00	169,921,736.00
वि.स्व.स (2)	23,400.00	395,250.00			79,210,691.00
			वि.स्व.स (1)(परिशिष्ट-स)	4,244.00	292,853.00
			वि.स्व.स (2)(परिशिष्ट-स)	-	118,008.00
प्राप्त व्याज					
क) बैंक जमा पर	1,046,438.00	520,113.00			
ख) ऋणा और अग्रिमों पर	288,541.00	172,424.00	यु.सी.एल.ए.	-	1,640.00

जारी ...

113



वार्षिक प्रतिवेदन 2009-2010
केन्द्रीय होम्योपैथी अनुसंधान परिषद्



अन्य आय			स्थिर परिसंपत्तियों पर व्यय			
क) विविध प्राप्तियाँ	93,473.00	24,320.00	योजनागत			
ख) नितान्त किए गए मदों से प्राप्ति	111,428.00	6,970.00	सा.क्षे.यो.(स्टेट-ई)	12,925,868.00		
ग) समूह प्रकाशनों की बिक्री	290,733.00	83,691.00	अनु.जा.उप.यो.(स्टेट-ई)	110,386.00		
घ) पौधों की बिक्री	18,700.00	23,250.00	ज.जा.क्षे.यो.(स्टेट-ई)	42,273.00		
ङ) पुराने वाहनों की बिक्री	71,813.00	-	मा.शि.स्वा.र.रा.अ.(स्टेट-ई)	2,651,697.00		
च) अन्य प्राप्तियाँ/पत्रिका से अनिदान	37,260.00	36,808.00	मैट (उ.पू.क्षे.)(स्टेट-ई)	4,496,510.00		
छ) स्टॉल बुक करना(एनसीएचएमसीसी)	117,000.00	-	गैर-यो.(एस15)	20,226,734.00		
ज) स्टाफ कार का प्रयोग	7,560.00	6,170.00		1,710,611.00		
कोई अन्य प्राप्तियाँ				21,937,345.00	21,937,345.00	12,791,651.00
क) अग्रिम के प्रति नगद प्राप्तियाँ			अन्य अदायगियाँ			
i. यात्रा मत्ता अग्रिम	97,923.00	149,257.00	क) कर्मचारियों को ऋण और अग्रिम			
ii. छुट्टी यात्रा रियायत अग्रिम	91,151.00	29,204.00	ii. कार अग्रिम	540,000.00	360,000.00	
iii. आकस्मिक अग्रिम	854,828.00	107,600.00	iii. स्कूटर अग्रिम	90,000.00	246,000.00	
			iv. कंप्यूटर अग्रिम	247,500.00	900,000.00	
ख) भारतीय जीवन बीमा निगम की ओर से पूरा और अंतिम भुगतान	274,963.00	700,313.00	ख) त्योहार अग्रिम	411,000.00	277,650.00	
ग) अग्रिमों के प्रति वसूलियाँ			ग) वसूलियों के प्रति अदायगियाँ			
i. त्योहार अग्रिम	348,150.00	244,350.00	i. आय कर	17,419,691.00	15,710,997.00	
ii. स्कूटर अग्रिम	215,044.00	273,592.00	ii. सामान्य भविष्य निधि	33,569,046.00	22,028,565.00	
iii. कार अग्रिम	347,255.00	289,560.00	iii. समूह बीमा योजना प्रोग्राम	524,200.00	542,450.00	
iv. साइकिल अग्रिम	-	-	iv. व्यक्तिगत जीवन बीमा निगम प्रोग्राम	168,210.00	165,333.00	
v. कंप्यूटर अग्रिम	562,600.00	532,300.00	v. प्रतिनियुक्ति व्यक्ति वसूली	87,945.00	112,660.00	
vi. वेतन अग्रिम वसूली	14,384.00	36,595.00	vi. वसूल-लाभार सामग्री	422,204.00	469,399.00	
vii. वेतन अग्रिम वसूली(पिछला वर्ष)	119,120.00	27,050.00	vii. सांप्रदायिक समरसता के लिए धन	2,075.00	25,825.00	
viii. बाड अग्रिम वसूली	-	-	viii. गृह निर्माण अग्रिम निधि में अंतरण	39,430.00	79,434.00	
ix. गम कपडा अग्रिम वसूली	-	1,350.00	ix. गृह में माफी	203,870.00	-	
x. चिकित्सा अग्रिम	-	32,000.00	x. लाइसेंस शुल्क	5,664.00	2,773.00	

जारी ...

वार्षिक प्रतिवेदन 2009-2010
केन्द्रीय होम्योपैथी अनुसंधान परिषद्

भारत सरकार	582,500.00	-	xi बैंक लागत	1,160.00	-
प्रतिभूति	9,100.00	-	xii वेतन अग्रिम	14,384.00	24,000.00
कर्मचारी अशदान स्तर-1			xiii चिकित्सा अग्रिम	-	32,000.00
नयी पेशन योजना	731,993.00	308,625.00	xiv आकस्मिक अग्रिम(पिछला वर्ष)	-	8,154.00
			xv धन प्रेषित जुमाना	-	4,000.00
			xvi प्रधानमंत्री राष्ट्रीय राहत निधि प्रेषण	16,058.00	75,376.00
अन्य वसूलियाँ					
i आय कर	17,419,691.00	15,710,997.00	घ) समूह बीमा योजना निधि की प्राप्ति के प्रति अदायगी	274,963.00	656,215.00
ii सामान्य भविष्य निधि और अग्रिम	33,569,046.00	22,028,565.00			
iii कर्मचारियों का समूह बीमा प्रोग्राम	524,500.00	544,600.00	ड.) कर्म के अश का नयी पे यो खाते में अंत	731,993.00	678,362.00
iv कर्म के व्यक्तिगत जीवन बीमा निगम प्रोग्राम	168,210.00	163,878.00	च) नयी पेशन योजना पर व्याज	84,167.00	140,636.00
v प्रतिनियुक्ति व्यक्ति वसूली	87,945.00	112,660.00	छ) परिषद् के अशदान का नयी पेशन योजना खाते में अंतरण	731,993.00	678,362.00
vi वसूल-लाभार सामग्री	422,204.00	469,399.00	प्रतिभूति जमा	2,062.00	23,227.00
vii सांप्रदायिक समरसता के लिए धन	2,075.00	25,825.00	जमा बयाना की वापसी	455,000.00	-
viii गृह निर्माण अग्रिम निधि में अंतरण	39,430.00	79,434.00	अंत शेष		
ix गृह में माफी	203,870.00	-	क) बैंक शेष		
x लाइसेंस शुल्क	5,664.00	2,773.00	परिषद् का निर्गमित अनुदान (प्रा और वसू सहित)	2,069,822.00	
			वि स्वा सम	71,576.00	
			यू सी एल ए	964,649.00	3,106,047.00
					3,243,299.00
			ख) अग्रदाय अग्रिम		
			अग्र शेष	340,300.00	
			जोडिए अनुदान	13,500.00	
				353,800.00	
			घटाइए: समायोजित	28,477.00	325,323.00
जोड	497,782,011.00	345,357,575.00	जोड	497,782,011.00	345,357,575.00

ह.
लेखा अधिकारी
कें.हो.अ.प., नई दिल्ली

ह.
सहायक निदेशक (प्रशा.)
कें.हो.अ.प., नई दिल्ली

ह.
निदेशक
कें.हो.अ.प., नई दिल्ली



वार्षिक प्रतिवेदन 2009-2010
केन्द्रीय होम्योपैथी अनुसंधान परिषद्

वित्तीय विवरण का फार्म (गैर-लाभकारी संगठन)
संगठन का नाम : केन्द्रीय होम्योपैथी अनुसंधान परिषद्
31 मार्च, 2010 को प्राप्ति एवं अदायगी लेखा का भाग बनने वाली
सामान्य क्षेत्र योजना के अंतर्गत अनुसूची

(आंकड़े रुपयों में)

अनुसूची-क स्थापना व्यय	चालू वर्ष 2009-2010			पिछला वर्ष 2008-2009		
	सा.क्षे.यो.	अ.जा.स.यो.	जन.जा.क्षे.यो.	सा.क्षे.यो.	अ.जा.स.यो.	जन.जा.क्षे.यो.
वेतन और मजदूरी	5,93,01,676.00	75,45,782.00	45,27,776.00	6,39,92,533.00	55,36,737.00	43,49,979.00
भत्ते और बोनस	3,44,88,699.00	39,19,568.00	26,24,449.00	3,71,25,820.00	32,13,682.00	26,40,881.00
अन्य(स्पष्ट करें)						
समयोपरि भत्ता	43,239.00	-	-	1,02,211.00		
चिकित्सा प्रतिपूर्ति	8,43,856.00	9,567.00	-	8,48,779.00	7,014.00	482.00
छुट्टी यात्रा रियायत व्यय	8,20,253.00	13,246.00	1,40,375.00	19,23,254.00	9,748.00	1,19,270.00
छुट्टी यात्रा रियायत अग्रिम	1,06,050.00	-	-	6,07,155.00		22,800.00
तुरंत राहत	8,000.00	-	-			
चिकित्सा अग्रिम	96,900.00	2,00,000.00	-			
सी.जी.एच.एस. अदायगी	2,65,221.00	-	-			
नोयडा प्राधिकारी को मकान किराया भत्ते की अदायगी				शून्य		
जोड़	9,59,73,894.00	1,16,88,170.00	72,92,600.00	10,47,05,762.00	87,67,181.00	71,33,412.00
(-) पूर्व प्रदत्त वेतन संबंधी समायोजन	25,76,414.00	5,41,063.00	3,83,986.00	17,82,622.00	3,06,618.00	2,55,745.00
(+) 2009-2010 वर्ष के दौरान का बकाया वेतन	31,38,773.00	6,02,319.00	4,55,144.00	25,76,414.00	5,41,063.00	3,83,986.00
जोड़	9,65,36,253.00	1,17,49,426.00	73,63,758.00	10,54,99,554.00	90,01,626.00	72,61,653.00

[Signature]

ह.
लेखा अधिकारी
कें.हो.अ.प., नई दिल्ली

[Signature]

ह.
सहायक निदेशक (प्रशा.)
कें.हो.अ.प., नई दिल्ली

[Signature]

ह.
निदेशक
कें.हो.अ.प., नई दिल्ली

वार्षिक प्रतिवेदन 2009-2010
केन्द्रीय होम्योपैथी अनुसंधान परिषद्

वित्तीय विवरण का फार्म (गैर-लाभकारी संगठन)
संगठन का नाम : केन्द्रीय होम्योपैथी अनुसंधान परिषद्
31 मार्च, 2010 को प्राप्ति एवं अदायगी लेखा का भाग बनने वाली
अनुसूचित जाति संघटक योजना के अंतर्गत अनुसूची

(आंकड़े रुपयों में)

अनुसूची-(ख) स्थापना व्यय	Current year 2009-2010	Previous year 2008-2009
वेतन और मजदूरी	6,01,19,635.00	3,53,77,267.00
भत्ते और बोनस	3,05,47,087.00	2,47,17,021.00
कर्मचारी की सेवानिवृत्ति एवं टर्मिनल लाभा पर व्यय	3,90,00,000.00	2,30,00,000.00
अन्य स्पष्ट करें:		
समयोपरि भत्ता	-	2,224.00
चिकित्सा प्रतिपूर्ति	1,75,679.00	80,439.00
अग्रिम अदायगी	-	1,87,520.00
छुट्टी यात्रा रियायत व्यय	2,54,209.00	2,45,901.00
छुट्टी यात्रा रियायत अग्रिम	1,28,253.00	60,186.00
जोड़	13,02,24,863.00	8,36,70,558.00
(-) पूर्व प्रदत्त वेतन संबंधी समायोजन	30,40,857.00	23,56,533.00
(+) 2009-2010 वर्ष के दौरान का बकाया वेतन	36,11,258.00	30,40,857.00
जोड़	13,07,95,264.00	8,43,54,882.00

[Signature]

ह.
लेखा अधिकारी
कें.हो.अ.प., नई दिल्ली

[Signature]

ह.
सहायक निदेशक (प्रशा.)
कें.हो.अ.प., नई दिल्ली

[Signature]

ह.
निदेशक
कें.हो.अ.प., नई दिल्ली

वार्षिक प्रतिवेदन 2009-2010
केन्द्रीय होम्योपैथी अनुसंधान परिषद्





द्वितीय विवरण का फार्म (गैर-लाभकारी संगठन)
 संगठन का नाम : केन्द्रीय होम्योपैथी अनुसंधान परिषद्
 31 मार्च, 2010 को प्राप्ति एवं अदायगी लेखा का भाग बनने वाली सामान्य क्षेत्र योजना के अंतर्गत अनुसूची (आकड़े रुपये में)

अनुसूची-स अन्य प्रशासनिक व्यय आदि	चालू वर्ष 2009-2010			पिछला वर्ष 2008-2009		
	रा.शे.यो.	अ.जा.स.यो.	जन.जा.शे.यो.	रा.शे.यो.	अ.जा.स.यो.	जन.जा.शे.यो.
विजली और विद्युत	19,16,294.00	3,180.00	19,773.00	13,40,834.00	4,015.00	7,532.00
जल प्रभार	96,220.00	3,680.00	-	55,119.00	635.00	300.00
ढोमा	27,338.00	500.00	-	9,580.00	-	-
मरम्मत और अनुरक्षण	18,24,360.00	42,845.00	22,309.00	8,28,387.00	17,778.00	14,752.00
किसाया दर और कर	1,23,070.00	1,97,530.00	1,76,460.00	1,18,526.00	1,84,751.00	82,830.00
वाहन चालन और अनुरक्षण	6,85,993.00	-	-	5,43,994.00	-	-
डाक, टेलीफोन और संचार प्रभार	11,70,326.00	1,10,795.00	46,914.00	10,06,079.00	98,956.00	36,950.00
मुद्रण आर लेखन सामग्री	34,78,235.00	81,793.00	66,077.00	45,85,350.00	1,43,302.00	44,651.00
यात्रा और सवारी व्यय	32,57,458.00	92,630.00	1,04,648.00	44,21,934.00	2,15,006.00	1,08,956.00
यात्रा व्यय (विदेशी दौरा)	1,63,677.00	-	-	-	-	-
सामूहिक अख्यान पर व्यय (यात्रा रु. 74405 अथवा रु. 941998)	2,16,403.00	-	-	11,500.00	-	-
आई ई सी कार्यक्रम पर यात्रा भत्ता व्यय	33,89,821.00	-	-	24,85,147.00	-	-
संगोष्ठी और कार्यक्रमों पर व्यय (यात्रा रु. 1043663 + अथवा रु. 2388158)	77,625.00	-	-	1,05,292.00	-	-
अभितान व्यय	96,600.00	-	-	1,42,333.00	-	-
शुल्क पर व्यय	1,31,177.00	-	-	26,120.00	-	-
लेखा-परीक्षा संबंधी पारिभाषिक	19,30,000.00	33,000.00	36,000.00	22,05,000.00	-	-
अनुसंधान पर व्यय	8,57,660.00	7,200.00	36,595.00	12,40,504.00	-	-
वृत्तिक प्रभार	1,53,650.00	-	-	72,830.00	20,000.00	-
विज्ञापन और प्रचार पर व्यय	1,14,985.00	-	-	8,00,576.00	-	-
हिन्दी समिति पर व्यय (यात्रा रु. 58961 + अथवा रु. 34690)	41,657.00	-	-	-	-	-
विकिर्षण शिक्षा पर व्यय (अनुसंधान) (पारिभाषिक - 2)	28,52,179.00	-	-	-	-	-
वा. ए. ए. शिक्षा के लिए ही पर रा. अभि. पर व्यय (संलग्नक - 3, 272)	47,07,179.00	-	-	-	-	-
अर्थात्	1,76,37,377.00	56,438.00	79,636.00	1,64,22,128.00	87,779.00	1,52,778.00
कुल	9,46,27,000.00	1,50,528.00	46,872.00	14,68,72,000.00	24,042.00	47,241.00
प्रमाणक	12,45,243.00	1,50,528.00	46,872.00	14,68,72,000.00	24,042.00	47,241.00
विशेष ध्यान	1,14,985.00	-	-	8,00,576.00	-	-
यात्रा भत्ता अग्रिम/अनुसंधान पर व्यय (यात्रा रु. 145000.00 + अथवा रु. 145000.00 + 0.00)	4,41,000.00	-	-	1,17,524.00	-	-
अभितान पर व्यय (यात्रा रु. 1043663 + अथवा रु. 2388158) (अथवा रु. 1043663 + अथवा रु. 2388158)	1,63,677.00	-	-	-	-	-
आकारिमक अग्रिम/अनुसंधान पर व्यय (यात्रा रु. 1043663 + अथवा रु. 2388158)	77,625.00	-	-	1,05,292.00	-	-
संगोष्ठी और कार्यक्रमों पर व्यय (यात्रा रु. 1043663 + अथवा रु. 2388158)	77,625.00	-	-	1,05,292.00	-	-
अभितान पर व्यय	96,600.00	-	-	1,42,333.00	-	-
शुल्क पर व्यय	1,31,177.00	-	-	26,120.00	-	-
लेखा-परीक्षा संबंधी पारिभाषिक	19,30,000.00	33,000.00	36,000.00	22,05,000.00	-	-
अनुसंधान पर व्यय	8,57,660.00	7,200.00	36,595.00	12,40,504.00	-	-
वृत्तिक प्रभार	1,53,650.00	-	-	72,830.00	20,000.00	-
विज्ञापन और प्रचार पर व्यय	1,14,985.00	-	-	8,00,576.00	-	-
हिन्दी समिति पर व्यय (यात्रा रु. 58961 + अथवा रु. 34690)	41,657.00	-	-	-	-	-
विकिर्षण शिक्षा पर व्यय (अनुसंधान) (पारिभाषिक - 2)	28,52,179.00	-	-	-	-	-
वा. ए. ए. शिक्षा के लिए ही पर रा. अभि. पर व्यय (संलग्नक - 3, 272)	47,07,179.00	-	-	-	-	-
अर्थात्	1,76,37,377.00	56,438.00	79,636.00	1,64,22,128.00	87,779.00	1,52,778.00
कुल	9,46,27,000.00	1,50,528.00	46,872.00	14,68,72,000.00	24,042.00	47,241.00
प्रमाणक	12,45,243.00	1,50,528.00	46,872.00	14,68,72,000.00	24,042.00	47,241.00
विशेष ध्यान	1,14,985.00	-	-	8,00,576.00	-	-
यात्रा भत्ता अग्रिम/अनुसंधान पर व्यय (यात्रा रु. 145000.00 + अथवा रु. 145000.00 + 0.00)	4,41,000.00	-	-	1,17,524.00	-	-
अभितान पर व्यय (यात्रा रु. 1043663 + अथवा रु. 2388158) (अथवा रु. 1043663 + अथवा रु. 2388158)	1,63,677.00	-	-	-	-	-
आकारिमक अग्रिम/अनुसंधान पर व्यय (यात्रा रु. 1043663 + अथवा रु. 2388158)	77,625.00	-	-	1,05,292.00	-	-
संगोष्ठी और कार्यक्रमों पर व्यय (यात्रा रु. 1043663 + अथवा रु. 2388158)	77,625.00	-	-	1,05,292.00	-	-
अभितान पर व्यय	96,600.00	-	-	1,42,333.00	-	-
शुल्क पर व्यय	1,31,177.00	-	-	26,120.00	-	-
लेखा-परीक्षा संबंधी पारिभाषिक	19,30,000.00	33,000.00	36,000.00	22,05,000.00	-	-
अनुसंधान पर व्यय	8,57,660.00	7,200.00	36,595.00	12,40,504.00	-	-
वृत्तिक प्रभार	1,53,650.00	-	-	72,830.00	20,000.00	-
विज्ञापन और प्रचार पर व्यय	1,14,985.00	-	-	8,00,576.00	-	-
हिन्दी समिति पर व्यय (यात्रा रु. 58961 + अथवा रु. 34690)	41,657.00	-	-	-	-	-
विकिर्षण शिक्षा पर व्यय (अनुसंधान) (पारिभाषिक - 2)	28,52,179.00	-	-	-	-	-
वा. ए. ए. शिक्षा के लिए ही पर रा. अभि. पर व्यय (संलग्नक - 3, 272)	47,07,179.00	-	-	-	-	-
अर्थात्	1,76,37,377.00	56,438.00	79,636.00	1,64,22,128.00	87,779.00	1,52,778.00
कुल	16,29,45,716.00	11,21,544.00	7,50,738.00	7,27,55,496.00	9,56,434.00	4,83,878.00

ह. लेखा अधिकारी
कें.हो.अ.प., नई दिल्ली

ह. सहायक निदेशक (प्रशा.)
कें.हो.अ.प., नई दिल्ली

ह. निदेशक
कें.हो.अ.प., नई दिल्ली

वार्षिक प्रतिवेदन 2009-2010
केन्द्रीय होम्योपैथी अनुसंधान परिषद्

तृतीय विवरण का फार्म (गैर-लाभकारी संगठन)
 संगठन का नाम : केन्द्रीय होम्योपैथी अनुसंधान परिषद्
 31 मार्च, 2010 को प्राप्ति एवं अदायगी लेखा का भाग बनने वाली
 अनुसूचित जाति संघटक योजना के अंतर्गत अनुसूची (आकड़े रुपये में)

अनुसूची-(द) अन्य प्रशासनिक व्यय आदि	चालू वर्ष 2009-2010	पिछला वर्ष 2008-2009
विजली और विद्युत	2,08,459.00	1,96,357.00
जल प्रभार	7,979.00	7,873.00
ढोमा	12,998.00	15,147.00
मरम्मत और अनुरक्षण	1,51,842.00	1,61,506.00
किसाया दर और कर	8,22,242.00	8,10,349.00
कंटी के लिए घटाटा किसान	-	45,872.00
वाहन चालन और अनुरक्षण	65,074.00	71,888.00
डाक, टेलीफोन और संचार प्रभार	3,83,112.00	3,81,572.00
मुद्रण आर लेखन सामग्री	4,27,960.00	5,89,719.00
यात्रा और सवारी व्यय	6,56,902.00	8,03,279.00
अभितान पर व्यय	2,348.00	-
शुल्क पर व्यय	2,100.00	400.00
आई ई सी / सी एम ई कार्यक्रम पर यात्रा भत्ता व्यय	42,051.00	3,395.00
शुल्क पर व्यय	-	400.00
विज्ञापन और प्रचार पर व्यय	16,270.00	Nil
आर्षधि	2,90,887.00	3,36,958.00
खुराक	37,983.00	25,556.00
फुटकर	10,10,960.00	4,63,653.00
वृत्तिक प्रभार	28,825.00	20,875.00
प्रमाणक और परामर्शदाता	1,07,640.00	1,02,880.00
विविध व्यय	2,66,414.00	3,29,139.00
आकारिमक अग्रिम	1,52,000.00	4,32,000.00
यात्रा भत्ता अग्रिम	4,09,692.00	2,16,465.00
जोड़	51,03,738.00	50,14,883.00

ह. लेखा अधिकारी
कें.हो.अ.प., नई दिल्ली

ह. सहायक निदेशक (प्रशा.)
कें.हो.अ.प., नई दिल्ली

ह. निदेशक
कें.हो.अ.प., नई दिल्ली



वार्षिक प्रतिवेदन 2009-2010
केन्द्रीय होम्योपैथी अनुसंधान परिषद्

वित्तीय विवरण का फार्म(गैर-लाभकारी संगठन)
संगठन का नाम : केन्द्रीय होम्योपैथी अनुसंधान परिषद्
31 मार्च, 2010 को प्राप्त एवं अदायगी लेखा का भाग बनने वाली
मातृ एवं शिशु सुरक्षा हेतु राष्ट्रीय अभियान के अन्तर्गत बनने वाली अनुसूची

परिशिष्ट-अ



अनुसूची-(क) मातृ एवं शिशु सुरक्षा हेतु राष्ट्रीय अभियान की व्यय विवरण

(आंकड़े रुपये में)

व्यय	चालू वर्ष 2009-2010	पिछला वर्ष 2008-2009
वेतन	1,00,000.00	
यात्रा और सवारी व्यय	14,08,954.00	
विविध व्यय	31,98,165.00	
जोड़	47,07,119.00	
अग्रिम		
मातृ एवं शिशु सुरक्षा हेतु राष्ट्रीय अभियान के लिए अनुदान	3,32,56,142.00	
आकस्मिक अग्रिम	1,90,120.00	
जोड़	3,34,46,262.00	-

120

[Signature]

ह.
लेखा अधिकारी
कें.हो.अ.प., नई दिल्ली

[Signature]

ह.
सहायक निदेशक (प्रशा.)
कें.हो.अ.प., नई दिल्ली

[Signature]

ह.
निदेशक
कें.हो.अ.प., नई दिल्ली

वार्षिक प्रतिवेदन 2009-2010
केन्द्रीय होम्योपैथी अनुसंधान परिषद्

वित्तीय विवरण का फार्म(गैर-लाभकारी संगठन)
संगठन का नाम : केन्द्रीय होम्योपैथी अनुसंधान परिषद्
31 मार्च, 2010 को प्राप्त एवं अदायगी लेखा का भाग बनने वाली चिकित्सा
शिक्षा प्रशिक्षण (उ.पू.क्षे.) के अन्तर्गत बनने वाली अनुसूची

परिशिष्ट-ब

(आंकड़े रुपये में)

वार्षिक प्रतिवेदन 2009-2010
केन्द्रीय होम्योपैथी अनुसंधान परिषद्

अनुसूची-(ख) व्यय विवरण (चिकित्सा शिक्षा प्रशिक्षण - उत्तर पूर्व क्षेत्र)

व्यय	चालू वर्ष 2009-2010	पिछला वर्ष 2008-2009
मानदय	45,600.00	
यात्रा और सवारी व्यय	10,76,380.00	
विविध व्यय	9,32,587.00	
आषधि	21,448.00	
फुटकर	18,800.00	
प्रदर्शन सामग्री	3,01,750.00	
प्रकाशन एवं लेखन सामग्री	1,55,614.00	
जोड़	25,52,179.00	
अग्रिम		
अनुदान	52,76,787.00	
आकस्मिक अग्रिम	69,37,165.00	
जोड़	1,22,13,952.00	-

[Signature]

ह.
लेखा अधिकारी
कें.हो.अ.प., नई दिल्ली

[Signature]

ह.
सहायक निदेशक (प्रशा.)
कें.हो.अ.प., नई दिल्ली

[Signature]

ह.
निदेशक
कें.हो.अ.प., नई दिल्ली





वित्तीय विवरण का फार्म (गैर-लाभकारी संगठन)
 संगठन का नाम : केन्द्रीय होम्योपैथी अनुसंधान परिषद्
 37 मार्च, 2010 को प्राप्त एवं अदायगी लेखा का भाग बनने वाली
 विश्व स्वास्थ्य संगठन के अन्तर्गत बनने वाली अनुसूची

परिशिष्ट-स

(आंकड़े रुपयों में)

अनुसूची-(ग) विश्व स्वास्थ्य संगठन का व्यय विवरण	वि.सं.-1 चालू वर्ष 2009-2010	वि.सं.-2 चालू वर्ष 2009-2010
यात्रा भत्ते पर व्यय	2,432.00	
विविध व्यय	1,812.00	
जोड़	4,244.00	

122

ह.
लेखा अधिकारी
कें.हो.अ.प., नई दिल्ली

ह.
सहायक निदेशक (प्रशा.)
कें.हो.अ.प., नई दिल्ली

ह.
निदेशक
कें.हो.अ.प., नई दिल्ली

वार्षिक प्रतिवेदन 2009-2010
केन्द्रीय होम्योपैथी अनुसंधान परिषद्

वित्तीय विवरण का फार्म (गैर-लाभकारी संगठन)
 संगठन का नाम : केन्द्रीय होम्योपैथी अनुसंधान परिषद्

31 मार्च 2010 को प्राप्त एवं अदायगी लेखा का भाग बनने वाली रा.क्षेत्र गौ. अनु.ला.उप.गौ. जैन.ला.क्षे.गौ. गैर.गौ. के अन्तर्गत अनुसूची

(आंकड़े रुपयों में)

अनुसूची ई 2009-2010 के दौरान सृजित परिसंपत्तियाँ	सामान्य क्षेत्र योजना	अनुसूचित जाति सार्वजनिक योजना	जनजातीय क्षेत्र योजना	मा.शि.स्वा.हे.सू.रा.ज.	कुल योजना	गैर ग्राह्यगत	मेर (अ.पू.स.)
प्रयोगशाला उपकरण	703,538.00	9,566.00	-	90,696.00	803,800.00	33,591.00	20,965.00
प्रयोगशाला उपकरण (सह.अनु.)	526,010.00	-	-	-	526,010.00	-	-
फर्नीचर और फिक्चर							
हॉल	1,157,953.00	-	-	10,600.00	1,168,553.00	3,800.00	-
मं.स.	2,723,860.00	4,490.00	13,830.00	-	2,742,180.00	18,253.00	-
पुस्तक संग्रहण यंत्रण बांड	552,899.00	-	28,443.00	-	581,342.00	752.00	-
कंप्यूटर और संबंधित सामान							
कंप्यूटर	537,235.00	-	-	-	537,235.00	40,972.00	-
प्रिंटर	2,506,262.00	63,940.00	-	-	2,570,202.00	332,872.00	63,940.00
स्कैनर	420,205.00	10,950.00	-	-	431,155.00	62,429.00	10,950.00
सॉफ्टवेयर	510,859.00	20,800.00	-	-	531,659.00	3,400.00	-
पुस्तकें	221,763.00	640.00	-	3,000.00	225,403.00	6,067.00	978,076.00
कार्यालय उपकरण							
मो.स.	6,206.00	-	-	-	6,206.00	-	-
फोटोकॉपीयर मशीन	238,989.00	-	-	-	238,989.00	1,159,448.00	1,996,470.00
कमरा	12,150.00	-	-	-	12,150.00	-	-
वाटर पंप	-	-	-	-	-	21,000.00	-
ऑफिस डेस्क	19,700.00	-	-	-	19,700.00	-	-
रिसीवर उपकरण	5,285.00	-	-	-	5,285.00	-	-
कमर फिक्चर	5,400.00	-	-	-	5,400.00	-	-
फिलर मशीन	14,699.00	-	-	-	14,699.00	22,527.00	-
गैर कंटेनर	307,777.00	-	-	-	307,777.00	-	-
ड्रैपिंग मेशिन बांड	20,160.00	-	-	-	20,160.00	-	-
हॉल कंस./गैर कंस.	2,700.00	-	-	-	2,700.00	-	-
एल.सी.डी. प्रोजेक्टर	865,620.00	-	-	-	865,620.00	-	-
संशुद्ध प्रकाशन	833,454.00	-	-	2,547,401.00	3,380,855.00	-	1,426,109.00
पुस्तकें (अ.पू.स.)	240,330.00	-	-	-	240,330.00	-	-
वाहन	474,894.00	-	-	-	474,894.00	-	-
वित्तीय संस्थान	17,920.00	-	-	-	17,920.00	5,500.00	-
TOTAL	12,925,868.00	110,386.00	42,273.00	2,651,697.00	15,730,224.00	1,710,611.00	4,496,510.00

ह.
लेखा अधिकारी
कें.हो.अ.प., नई दिल्ली

ह.
सहायक निदेशक (प्रशा.)
कें.हो.अ.प., नई दिल्ली

ह.
निदेशक
कें.हो.अ.प., नई दिल्ली



वार्षिक प्रतिवेदन 2009-2010
केन्द्रीय होम्योपैथी अनुसंधान परिषद्

123



वित्तीय विवरण (गैर-लाभकारी संगठन)
संगठन का नाम : केन्द्रीय होम्योपैथी अनुसंधान परिषद्
सामान्य भविष्य निधि खाते के संबंध में 31 मार्च, 2010 को
समाप्त वर्ष का प्राप्ति और अदायगी लेखा

संलग्नक-1(भाग-1)

(आंकड़े रुपये में)

प्राप्तियाँ	चालू वर्ष 2009-2010	पिछला वर्ष 2008-2009	अदायगियाँ	चालू वर्ष 2009-2010	पिछला वर्ष 2008-2009
अथ शेष			सा.म.नि. खाते से अदायगी (1) वर्ष के दौरान अग्रिम और निकासी	1,80,48,135.00	2,32,16,718.00
बैंक शेष	42,41,084.15	36,21,000.15			
सामान्य खाते से सामान्य भविष्य निधि अंशदान खाते में अंतरित धनराशि	3,35,69,046.00	2,20,28,565.00	वर्ष के दौरान किया गया निवेश	3,22,47,404.00	7,81,65,528.00
सा.म.नि. के बाबत प्राप्त राशि एच.एस.सी.सी. से श्री एस.सी. धामा, श्री एन. एस. रमैया श्रीमति टी. बाला	1,03,500.00 1,74,000.00 1,16,000.00	1,80,930.00	बैंक प्रभार	-	80.00
वर्ष के दौरान एस.टी.डी.आर की परिपक्व धनराशि और नकदीकरण	1,20,00,000.00	7,00,60,326.00	इति शेष बैंक शेष	24,33,611.15	42,41,084.15
निवेश और जमा पूंजी पर आय एस.टी.डी.आर पर ब्याज रु. 24,14,603.00 बचत खाते पर ब्याज रु. 1,10,917.00	25,25,520.00	97,32,589.00			
कुल जोड़	5,27,29,150.15	10,56,23,410.15	कुल जोड़	5,27,29,150.15	10,56,23,410.15

[Signature]

ह.
लेखा अधिकारी
कें.हो.अ.प., नई दिल्ली

[Signature]

ह.
सहायक निदेशक (प्रशा.)
कें.हो.अ.प., नई दिल्ली

[Signature]

ह.
निदेशक
कें.हो.अ.प., नई दिल्ली

वार्षिक प्रतिवेदन 2009-2010
केन्द्रीय होम्योपैथी अनुसंधान परिषद्

वित्तीय विवरण का फॉर्म (गैर-लाभकारी संगठन)
संगठन का नाम : केन्द्रीय होम्योपैथी अनुसंधान परिषद्
सामान्य भविष्य निधि खाते के संबंध में 31 मार्च, 2010 को यथास्थिति तुलन-पत्र

संलग्नक-1(भाग-2)

(आंकड़े रुपये में)

देयताएँ	चालू वर्ष 2009-2010	पिछला वर्ष 2008-2009	परिसंपत्तियाँ	चालू वर्ष 2009-2010	पिछला वर्ष 2008-2009
सा.म.नि. पूंजीगत निधि			निवेश खाते		
क) अथ शेष	9,85,43,694.00	9,22,68,906.00	क) अथ शेष	9,51,65,528.00	8,70,60,326.00
ख) जोड़िए कर्मचारियों का अंशदान	3,39,62,546.00	2,22,09,495.00	ख) घटाइए वर्ष के दौरान परिपक्व एस.टी.डी.आर धनराशि	1,20,00,000.00	7,00,60,326.00
ग) जोड़िए जी.पी.एफ. खाते के अंशदान पर अनुज्ञेय ब्याज	85,46,674.00	72,82,011.00		8,31,65,528.00	1,70,00,000.00
	14,10,52,914.00	12,17,60,412.00	ग) जोड़िए वर्ष के दौरान कय की गई एस.टी.डी.आर धनराशि	3,22,47,404.00	7,81,65,528.00
घ) घटाइए: निकासी					
i) निकासी	1,80,48,135.00	2,32,16,718.00			
(क)	12,30,04,779.00	9,85,43,694.00	(क)	11,54,12,932.00	9,51,65,528.00
आरक्षित और अधिशेष					
क) अथ शेष	71,61,131.00	77,12,492.00	एस.टी.डी.आर से प्रादभूत ब्याज की राशि लेकिन अप्राप्त		
ख) बचत बैंक खाते पर ब्याज की वसूली	1,10,917.00	1,27,837.00			
ग) एस.टी.डी.आर. से प्रादभूत ब्याज	95,79,682.00	66,02,893.00	क) अथ शेष	62,98,213.00	93,00,072.00
	1,68,51,730.00	1,44,43,222.00	ख) जोड़िए वर्ष के दौरान	95,79,682.00	66,02,893.00
घटाइए: जी.पी.एफ. खाते पर अनुज्ञेय ब्याज	85,46,674.00	72,82,011.00		1,58,77,895.00	1,59,02,965.00
घटाइए: बैंक प्रभार		80.00	घटाइए: वर्ष के दौरान प्राप्त राशि	24,14,603.00	96,04,752.00
(ख)	83,05,056.00	71,61,131.00	(ख)	1,34,63,292.00	62,98,213.00
			इति शेष बैंक शेष (ग)	24,33,611.00	
जोड़(क)+(ख)	13,13,09,835.00	10,57,04,825.00	जोड़(क)+(ख)+(ग)	13,13,09,835.00	10,57,04,825.00

[Signature]

ह.
लेखा अधिकारी
कें.हो.अ.प., नई दिल्ली

[Signature]

ह.
सहायक निदेशक (प्रशा.)
कें.हो.अ.प., नई दिल्ली

[Signature]

ह.
निदेशक
कें.हो.अ.प., नई दिल्ली



वार्षिक प्रतिवेदन 2009-2010
केन्द्रीय होम्योपैथी अनुसंधान परिषद्

वित्तीय विवरण का फॉर्म (गैर-लाभकारी संगठन)
संगठन का नाम : केन्द्रीय होम्योपैथी अनुसंधान परिषद्
पेंशन निधि खाते के संबंध में 31 मार्च, 2010 का प्राप्ति एवं अदायगी लेखा

संलग्नक-2(भाग-1)

(आंकड़े रुपये में)

प्राप्तियाँ	चालू वर्ष 2009-2010	पिछला वर्ष 2008-2009	अदायगियाँ	चालू वर्ष 2009-2010	पिछला वर्ष 2008-2009
अथ शेष बचत बैंक खाता नं. 19806	1,40,628.00	2,51,813.00	वर्ष के दौरान की गई पेंशन अदायगियाँ पेंशन पर एरियर	1,25,78,330.00 19,71,112.00	93,25,149.00
श्री सी.वी.चाक्को के संबंध में छुट्टी वेतन और पेंशन अंशदान की बाबत प्राप्त राशि	61,003.00	4,927.00	सेवा-निवृत्ति उपदान, पेंशन के संराशित मूल्य की बाबत वर्ष के दौरान की गई अदायगियाँ	2,24,69,034.00	1,38,16,584.00
बचत बैंक खाते पर ब्याज	38,939.00	25,891.00	बैंक प्रभार		270.00
सामान्य खाते से पेंशन निधि खाते में अंतरित राशि	3,90,00,000.00	2,30,00,000.00	इति शेष		
			बचत बैंक खाता नं.19806	22,22,094.00	1,40,628.00
कुल जोड़	3,92,40,570.00	2,32,82,631.00	कुल जोड़	3,92,40,570.00	2,32,82,631.00

P. Gadh

ह.
लेखा अधिकारी
कें.हो.अ.प., नई दिल्ली

P. Gadh

ह.
सहायक निदेशक (प्रशा.)
कें.हो.अ.प., नई दिल्ली

P. Gadh

ह.
निदेशक
कें.हो.अ.प., नई दिल्ली

वार्षिक प्रतिवेदन 2009-2010
केन्द्रीय होम्योपैथी अनुसंधान परिषद्

वित्तीय विवरण का फॉर्म (गैर-लाभकारी संगठन)
संगठन का नाम : केन्द्रीय होम्योपैथी अनुसंधान परिषद्
पेंशन निधि खाते के संबंध में 31 मार्च, 2010 को यथास्थिति तुलन-पत्र

संलग्नक-2(भाग-2)

(आंकड़े रुपये में)

देयताएँ	चालू वर्ष 2009-2010	पिछला वर्ष 2008-2009	परिसंपत्तियाँ	चालू वर्ष 2009-2010	पिछला वर्ष 2008-2009
पेंशन निधि खाता अथ शेष	1,40,628.00	2,51,813.00	इति शेष	22,22,094.00	1,40,628.00
जोड़िए: बचत बैंक खाते पर प्राप्त ब्याज	38,939.00	25,891.00			
सामान्य खाते से अंतरित राशि	3,90,00,000.00	2,30,00,000.00			
श्री सी.वी. चाक्को के संबंध में सी.सी. आर.ए.एस. से छुट्टी वेतन और पेंशन अंशदान की बाबत प्राप्त राशि	61,003.00	4,927.00			
जोड़	3,92,40,570.00	2,32,82,631.00			
घटाइए: की गई अदायगियाँ मृत्यु-व-सेवा-निवृत्ति उपदान, पेंशन का संराशित मूल्य	2,24,69,034.00	1,38,16,584.00			
बैंक-प्रभार		270.00			
पेंशन अदायगियाँ एवं एरियर	1,45,49,442.00	93,25,149.00			
(-)	3,70,18,476.00	2,31,42,003.00			
कुल जोड़	22,22,094.00	1,40,628.00	कुल जोड़	22,22,094.00	1,40,628.00

P. Gadh

ह.
लेखा अधिकारी
कें.हो.अ.प., नई दिल्ली

P. Gadh

ह.
सहायक निदेशक (प्रशा.)
कें.हो.अ.प., नई दिल्ली

P. Gadh

ह.
निदेशक
कें.हो.अ.प., नई दिल्ली

वार्षिक प्रतिवेदन 2009-2010
केन्द्रीय होम्योपैथी अनुसंधान परिषद्

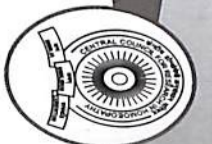

गृह निर्माण अग्रिम के संबंध में 2009-2010 का प्राप्ति एवं अदायगी लेखा

(आंकड़े रुपये में)

प्राप्तियाँ	चालू वर्ष 2009-2010	पिछला वर्ष 2008-2009	अदायगियाँ	चालू वर्ष 2009-2010	पिछला वर्ष 2008-2009
अध शेष	2,63,444.00	1,69,229.00	गृह निर्माण अग्रिम वर्ष के दौरान अदा किए गए	-	शून्य
सामान्य खाते से अंतरित राशि श्री धर्मवीर से गृह निर्माण अग्रिम पर प्राप्त ब्याज	77,138.00	शून्य			
बचत बैंक खाते पर प्राप्त ब्याज	13,738.00	4,779.00	इति शेष	5,63,756.00	2,63,444.00
श्री धर्मवीर से गृह निर्माण अग्रिम की पुनः प्राप्ति	1,40,000.00				
सामान्य खाते से अंतरित राशि	39,430.00	79,434.00			
श्री एस.सी. धामा के संबंध में एच.एस. सी.सी. से गृह निर्माण अग्रिम की वसूली	30,006.00	10,002.00			
जोड़	5,63,756.00	2,63,444.00	जोड़	5,63,756.00	2,63,444.00

गृह निर्माण अग्रिम के संबंध में 31 मार्च, 2010 का यथास्थिति तुलन-पत्र

संलग्नक-3(भाग-2)

देयताएँ	चालू वर्ष 2009-2010	पिछला वर्ष 2008-2009	परिसंपत्तियाँ	चालू वर्ष 2009-2010	पिछला वर्ष 2008-2009
पूजीगत निधि गृह निर्माण खाता अध शेष	10,98,594.00	10,93,815.00	स्टाफ से वसूलीयोग्य गृह निर्माण अग्रिम अध शेष रु. 835150.00 (+) वर्ष के दौरान अदायगी रु. शून्य जोड़ रु. शून्य (-) वसूली रु. 209436.00	6,25,714.00	8,35,150.00
जोड़िए बचत बैंक खाते पर प्राप्त ब्याज	13,738.00	4,779.00	इति शेष बैंक शेष	5,63,756.00	2,63,444.00
गृह निर्माण अग्रिम पर ब्याज	77,138.00				
TOTAL	11,89,470.00	10,98,594.00	जोड़	11,89,470.00	10,98,594.00

P.P. Gadh

ह.
लेखा अधिकारी
कें.हो.अ.प., नई दिल्ली

De

ह.
सहायक निदेशक (प्रशा.)
कें.हो.अ.प., नई दिल्ली

Wangar

ह.
निदेशक
कें.हो.अ.प., नई दिल्ली

वार्षिक प्रतिवेदन 2009-2010
केन्द्रीय होम्योपैथी अनुसंधान परिषद्

वित्तीय विवरण का फॉर्म (गैर-लाभकारी संगठन)
संगठन का नाम : केन्द्रीय होम्योपैथी अनुसंधान परिषद्
नयी पेंशन योजना के संबंध में 2009-2010 का प्राप्ति और अदायगी लेखा

(आंकड़े रुपये में)

प्राप्तियाँ	चालू वर्ष 2009-2010	पिछला वर्ष 2008-2009	अदायगियाँ	चालू वर्ष 2009-2010	पिछला वर्ष 2008-2009
अध शेष	14,97,360.00	शून्य	इति शेष	30,87,368.00	14,97,360.00
कर्मचारियों के अशदान के बाबत सामान्य खाते से अंतरित राशि	7,31,993.00	6,78,362.00			
कर्मचारियों के अशदान के बाबत सामान्य खाते से अंतरित राशि	7,31,993.00	6,78,362.00			
अशदान पर ब्याज कर्मचारियों का अशदान	84,167.00	1,40,636.00			
योजना बैंक खाते पर ब्याज	41,855.00				
जोड़	30,87,368.00	14,97,360.00	जोड़	30,87,368.00	14,97,360.00

नयी पेंशन योजना के संबंध में 31 मार्च, 2010 का यथास्थिति तुलन-पत्र

संलग्नक-4(भाग-2)

देयताएँ	चालू वर्ष 2009-2010	पिछला वर्ष 2008-2009	परिसंपत्तियाँ	चालू वर्ष 2009-2010	पिछला वर्ष 2008-2009
पूजीगत निधि नयी पेंशन योजना	14,97,360.00	14,97,360.00	इति शेष	30,87,368.00	14,97,360.00
कर्मचारियों का अशदान नियोक्ता का अशदान	7,31,993.00	7,31,993.00	नियोक्ता के अशदान पर ब्याज बाबत सामान्य खाते से अंतरित राशि रु. 84,167.00		
कर्मचारियों के अशदान पर ब्याज नियोक्ता के अशदान पर ब्याज	84,167.00	84,167.00	घटाईये: सामान्य खाते में अंतरित राशि रु. 41,855.00	42,312.00	
जोड़	31,29,680.00	14,97,360.00	जोड़	31,29,680.00	14,97,360.00

P.P. Gadh

ह.
लेखा अधिकारी
कें.हो.अ.प., नई दिल्ली

De

ह.
सहायक निदेशक (प्रशा.)
कें.हो.अ.प., नई दिल्ली

Wangar

ह.
निदेशक
कें.हो.अ.प., नई दिल्ली



वार्षिक प्रतिवेदन 2009-2010
केन्द्रीय होम्योपैथी अनुसंधान परिषद्



31 मार्च, 2010 को समाप्त वर्ष के लिए केन्द्रीय होम्योपैथी अनुसंधान परिषद् के लेखाओं पर, भारत के नियंत्रक एवं महालेखा-परीक्षक की एक अलग लेखा परीक्षा रिपोर्ट

- हमने नियंत्रक एवं महालेखा-परीक्षक (कर्त्तव्य, शक्तियां एवं सेवा शर्तें) अधिनियम, 1971 की धारा 20(1) के अंतर्गत दिनांक 31 मार्च, 2010 को यथास्थिति केन्द्रीय होम्योपैथी अनुसंधान परिषद् के संलग्न तुलन-पत्र और उस तारीख को समाप्त वर्ष के आय एवं व्यय लेखे तथा प्राप्त एवं भुगतान लेखे की लेखा परीक्षा कर ली है। लेखा-परीक्षा का कार्य वर्ष 2012-13 तक के लिए सौंपा गया था। ये वित्तीय विवरण तैयार करना केन्द्रीय होम्योपैथी अनुसंधान परिषद् के प्रबंधन की जिम्मेदारी है। हमारी जिम्मेदारी, अपनी लेखा-परीक्षा के आधार पर इन वित्तीय विवरणों पर अपनी राय व्यक्त करना है।
- अलग लेखा-परीक्षा रिपोर्ट में, वर्गीकरण सर्वोत्तम लेखांकन पद्धतियों के साथ अनुरूपता, लेखांकन मानकों और प्रकटन मानदंडों आदि के संबंध में लेखांकन संव्यवहार पर भारत के नियंत्रक एवं महालेखा-परीक्षक की अभ्युक्तियां दी गई हैं। कानून, नियमों और विनियमों (उपयुक्तता एवं नियमितता) तथा दक्षता व कार्य निष्पादन पहलुओं आदि यदि कोई हों, के अनुपालन के संबंध में वित्तीय लेनदेनों पर लेखा-परीक्षा संबंधी टिप्पणियों की सूचना, अलग से निरीक्षण रिपोर्टों/नियंत्रक एवं महालेखा-परीक्षक की लेखा परीक्षा संबंधी रिपोर्टों के माध्यम से दी जाती है।
- हमने अपनी लेखा-परीक्षा, भारत में आमतौर पर स्वीकार किए जाने वाले लेखा-परीक्षा मानकों के अनुसार की है। इन मानकों में अपेक्षा की गई कि हम इस बारे में तर्कसंगत आश्वासन प्राप्त करने के लिए अपनी लेखा-परीक्षा योजना बनाने और लेखा-परीक्षा करें कि क्या वित्तीय विवरण, सारवान मिथ्या विवरणों से मुक्त है। किसी लेखा-परीक्षा में, परीक्षा आधार पर, धनराशियों का समर्थन करने वाले साक्ष्य और वित्तीय विवरणों में प्रकटन के आधार पर जांच करना शामिल होता है। किसी लेखा-परीक्षा में, इस्तेमाल किए गए लेखांकन मानकों और प्रबंधन द्वारा तैयार किए गए महत्वपूर्ण आंकलनों का मूल्यांकन करना तथा वित्तीय विवरणों के समग्र प्रस्तुतीकरण का मूल्यांकन भी शामिल है। हमारा विश्वास है कि हमारी लेखा-परीक्षा में हमारी राय के लिए एक तर्कसंगत आधार दिया गया है।
- अपनी लेखा-परीक्षा के आधार पर हम रिपोर्ट करते हैं कि :
 - हमने ऐसी सभी सूचनाएं और स्पष्टीकरण प्राप्त कर लिये हैं जो हमारी सर्वोत्तम जानकारी और विश्वास के लिए आवश्यक थे।
 - इस रिपोर्ट में उल्लिखित तुलन-पत्र, आय एवं व्यय लेखे/प्राप्ति एवं भुगतान लेखे, वित्त मंत्रालय द्वारा अनुमानित फॉरमेट पर तैयार किए गए हैं।
 - हमारी राय में, जहां तक ये लेखा बहियों की जांच से प्रतीत होता है, केन्द्रीय होम्योपैथी अनुसंधान परिषद् द्वारा लेखाओं की उचित लेखा बहियां और अन्य सुसंगत रिकार्ड रखे गए हैं।
 - हम आग्र रिपोर्ट प्रस्तुत करते हैं कि :

क. तुलन पत्र
क1 चालू देयताएँ

- क1.1 कर्मचारी के सेवानिवृत्ति लाभों को लेखा प्रावधान के एकरूप प्रारूप के अनुसार बीमांकिक आधार पर तैयार किया जाए। परिषद् के द्वारा ग्रेज्यूटी, पेंशन और छुट्टी भुनाना हेतु कोई बीमांकिक मूल्यांकन नहीं किया गया है।
- क1.2 ₹0 12.17 करोड़ (योजनागत) का अव्यय अनुदान देयताओं में नहीं दर्शाया गया है परिणामस्वरूप इस राशि द्वारा देयताओं की न्यूनोक्ति एवं पूंजीगत निधि को अत्युक्ति (व्यय से आय की अधिकतता) हुई।



क2. परिसंपत्तियाँ

क2.1 अचल परिसंपत्तियाँ (अनुसूची 8)

नोएडा में जिस पट्टा धारित भूमि का अधिग्रहण केन्द्रीय होम्योपैथी अनुसंधान परिषद् द्वारा जून 1988 में 90 वर्ष की अवधि के लिए 17.62 लाख रुपये की लागत पर किया गया था, उसका ऋण परिशोधन पट्टे की अवधि में नहीं किया गया है। इसका परिणाम यह हुआ कि अचल परिसंपत्तियों तथा पूंजीगत निधि की 4.25 लाख रुपये की अत्युक्ति हो गई जो जुलाई, 1988 से 31 मार्च, 2010 तक की अवधि के लिए ऋण परिशोधन की धनराशि है।

क2.2 निवेश (सामान्य भविष्य निधि)

क2.2.1 जी.पी.एफ. / सी.पी.एफ. के निवेश हेतु पैटर्न की अनुपालना नहीं
भविष्य निधियों के निवेश हेतु वित्त मंत्रालय, भारत सरकार की दिनांक 14.08.2008 की अधिसूचना सं. एफ. (88)/2006-पी आर द्वारा निवेश का पैटर्न निर्धारित किया गया है। तथापि, के.हो.अ.प. ने भविष्य निधियों की समस्त राशि ₹0 11.54 करोड़ बैंक में सावधि जमाओं के रूप में जमा कराई है।

ख सहायता अनुदान

परिषद् ने आयुष विभाग, स्वास्थ्य एवं परिवार कल्याण मंत्रालय से सहायता अनुदान के रूप में ₹0 43.52 करोड़ (योजनागत : मार्च, 2010 में ₹0 2.04 करोड़ सहित ₹0 29.87 करोड़ प्राप्त किए और गैर योजनागत : मार्च, 2010 में ₹0 0.14 करोड़ सहित ₹0 13.65 करोड़ प्राप्त किए) प्राप्त किए। परिषद् की ₹0 16.79 लाख की स्वयं की प्राप्ति हैं। परिषद् ₹0 31.49 करोड़ (योजनागत ₹0 17.70 करोड़ और गैर-योजनागत ₹0 13.79 करोड़) का उपयोग कर पाई और दिनांक 31 मार्च, 2010 तक ₹0 12.17 करोड़ रुपये की धनराशि, खर्च न की गई धनराशि के रूप में शेष रही।

ग प्रबंधन पत्र

5. प्रबंधन पत्र : लेखा परीक्षा रिपोर्ट में सम्मिलित नहीं की गई कमियों को सचिव, केन्द्रीय होम्योपैथी अनुसंधान परिषद् को उपचारात्मक / संशोधनात्मक कार्यवाही हेतु एक अलग प्रबंधन पत्र जारी कर सूचित किया जाएगा।

6. पिछले पैराग्राफों में दी गई हमारी टिप्पणियों की शर्त के अधीन, हम रिपोर्ट करते हैं कि इस रिपोर्ट में उल्लिखित तुलन-पत्र और आय एवं व्यय लेखा / प्राप्ति एवं भुगतान लेखा, लेखा बहियों से मेल खाते हैं।

हमारी राय में और हमारी सर्वोत्तम जानकारी के अनुसार तथा हमें दिए गए स्पष्टीकरणों के अनुसार, लेखांकन नीतियों और लेखाओं पर टिप्पणियों के साथ पठित तथा ऊपर उल्लिखित महत्वपूर्ण मामलों एवं इस लेखा-परीक्षा रिपोर्ट के साथ संलग्न अनुबंध-1 में उल्लिखित अन्य मामलों की शर्त के अधीन, उक्त विवरण भारत में आमतौर पर स्वीकार किए जाने वाले लेखांकन सिद्धांतों के अनुरूप, एक सही और उचित तस्वीर पेश करते हैं :

(क) जहां तक यह, 31 मार्च, 2010 को यथार्थित केन्द्रीय होम्योपैथी अनुसंधान परिषद् के व्यवसाय के तुलन-पत्र से संबंधित है, और
(ख) जहां तक यह, उस तारीख को समाप्त वर्ष के लिए अधिशेष के आय एवं व्यय लेखे से संबंधित है।

भारत के नियंत्रक एवं महालेखा-परीक्षक के लिए और उसकी ओर से

स्थान : नई दिल्ली
दिनांक : 12.11.2010

ह0/-
महानिदेशक लेखा-परीक्षा
केन्द्रीय राजस्व



अलग लेखा परीक्षा रिपोर्ट का परिशिष्ट

1. आंतरिक लेखा परीक्षा की पर्याप्तता
 - के.हो.अ.प. की आंतरिक लेखा परीक्षा स्वास्थ्य एवं परिवार कल्याण मंत्रालय के पी.आर. वेतन एवं लेखा कार्यालय के द्वारा दी जा रही है जिसने 2008-09 तक की लेखा परीक्षा की है।
2. आंतरिक नियंत्रण प्रणाली की पर्याप्तता
 - वर्ष 2008-09 के दौरान सांविधिक लेखा-परीक्षा के बकाया 18 पैरों के निपटान पर निगरानी रखने के लिए प्रबंधन द्वारा कोई समीक्षा बैठक नहीं की गई।
3. परिसंपत्तियों की वास्तविक सत्यापन प्रणाली
 - वर्ष 2009-10 हेतु अचल परिसंपत्तियों का भौतिक सत्यापन कर लिया गया है और कोई विसंगति नहीं पाई गई।
 - परिषद् ने वर्ष 2009-10 के दौरान पुस्तकालय हेतु 16,07,723 पुस्तकें क्रय की। इसने न ही तो एकीकृत खाते और न ही आवागमन रजिस्टर में पुस्तकों का प्रगतिशील मूल्य लिखा। जिसके अभाव में लेखों में शीर्षक 'पुस्तकालय पुस्तकों में दर्शायी गई राशि रु0 45,08,522/- को लेखा परीक्षा में सत्यापित नहीं किया जा सका।
4. माल-सूचियों के भौतिक सत्यापन की प्रणाली
 - पुस्तकों तथा प्रकाशनों, लेखन सामग्री तथा अन्य उपभोज्य मदों जैसी माल-सूचियों का वास्तविक सत्यापन 31.03.2010 तक कर लिया गया है।
5. बकाया धनराशि के भुगतान में नियमितता
 - दिनांक 31.03.2010 को यथास्थिति लेखाओं के अनुसार सांविधिक देय राशियों के संबंध में 6 महीने से अधिक का भुगतान, बकाया नहीं है।

Annual Report 2009-2010

English Version
अंग्रेजी रूपान्तर



CONTENTS

Subject	Page No.
Preface	1
Objectives	3
Administrative Report	5
- Management of the Council	7
- Organizational setup	8
- Scientific Advisory Committee	10
- Standing Finance Committee	11
- Special Committee for Drug standardization	13
- Special Committee for Clinical Research	14
- Special Committee for Homoeopathic Pathogenetic Trial (Drug Proving)	15
- Representation of SC/ST in the Council Services	16
- Budget	16
Technical Report	17
• Research Assignments	19
• Clinical Research	25
• Clinical Verification	51
• Drug Proving (Homoeopathic Pathogenetic trial)	53
• Drug Standardization	54
• Survey, Collection & Cultivation of Medicinal Plants	55
• Collaborative Research	58
• Extra-Mural Research	60
• Gender Issues	63
Publications and Library	65
Other Activities	71
- National Campaign on Homoeopathy for Mother and Child Care	73
- Meetings of Committees	77
- Workshops/Seminars/Orientation programmes	78
- Health Melas/Exhibitions	79
List of Institutes/Units	81
Abbreviations	84
Accounts	85



PREFACE

Central Council for Research in Homoeopathy (CCRH), an autonomous body of the Dept. of AYUSH, Ministry of Health and Family Welfare, Govt. of India came into existence in 1978. For the last 32 years, CCRH has been working with the aim of promoting research in Homoeopathy with the ultimate goal of benefitting the common man with cost effective and harmless medicines.

In the face of ever changing medical technology, the Council has tried to raise its standards of research by developing new protocols of the research studies keeping pace with the scientific world and adopting internationally accepted scientific guidelines. While finalizing the protocols, the highly valuable views of experts of the different fields are taken to minimize technical errors as far as possible. Moreover, the technical officers of the Council are also regularly trained to keep them abreast with the latest developments in the field of research.

The report relates to different sections like drug standardization, drug proving, clinical research, clinical verification, extra-mural research, collaborative research health melas, national campaigns, documentation and publications etc. Council feels delighted to present yet another detailed report of its hard work and results achieved during the year 2009-2010. Here the readers will find new projects, following up the old ones and many concluded research studies.

I wish to thank all the officers and staff of the Council for their sincere and committed efforts which have enabled us to achieve our goals to a great extent. Also I would like to compliment the members and experts of different research committees for their invaluable guidance and constant support.

I sincerely thank the Dept. of AYUSH for its support and hope that together we can bring Homoeopathy to a greater height and further serve the humanity through its remarkable effects.

Prof. C. Nayak
Director General



OBJECTIVES

The Central Council for Research in Homoeopathy was established on 30th March, 1978 under the Societies Registration Act XXI of 1860 with the following main objectives:-

- To undertake research programmes in Homoeopathy, on scientific lines.
- To propagate knowledge and disseminate information pertaining to research in Homoeopathy.
- To undertake experimental studies in connection with causation, mode of spread, prevention and treatment of diseases.
- To initiate, aid, develop, co-ordinate scientific research in different aspects of Homoeopathy: Fundamental and Applied.
- To exchange information with other institutions, associations, societies interested in the objectives similar to those of CCRH.

ANNUAL REPORT 2009-2010
Central Council for Research in Homoeopathy



ADMINISTRATIVE REPORT



MANAGEMENT OF THE COUNCIL

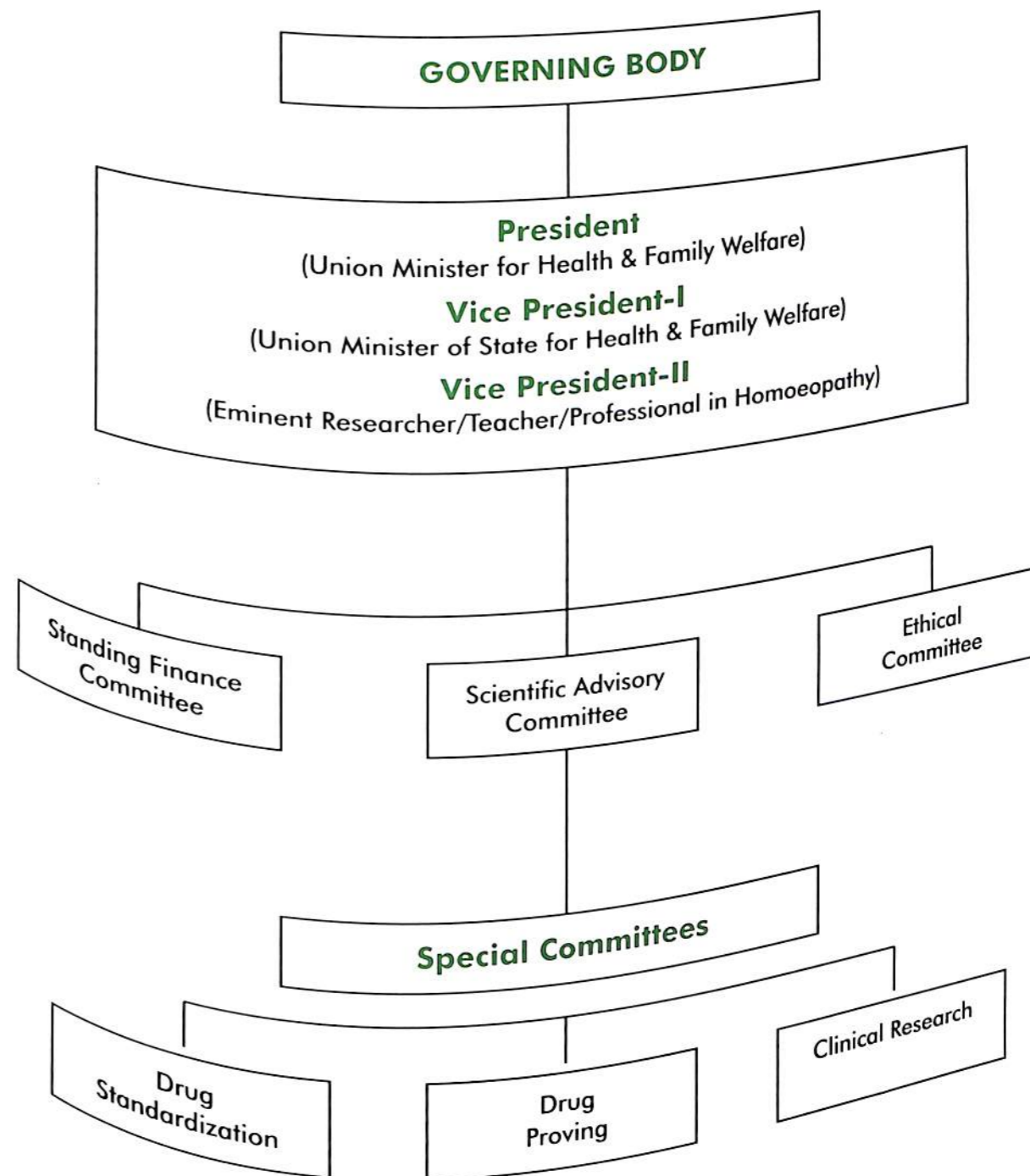



ORGANIZATIONAL SETUP

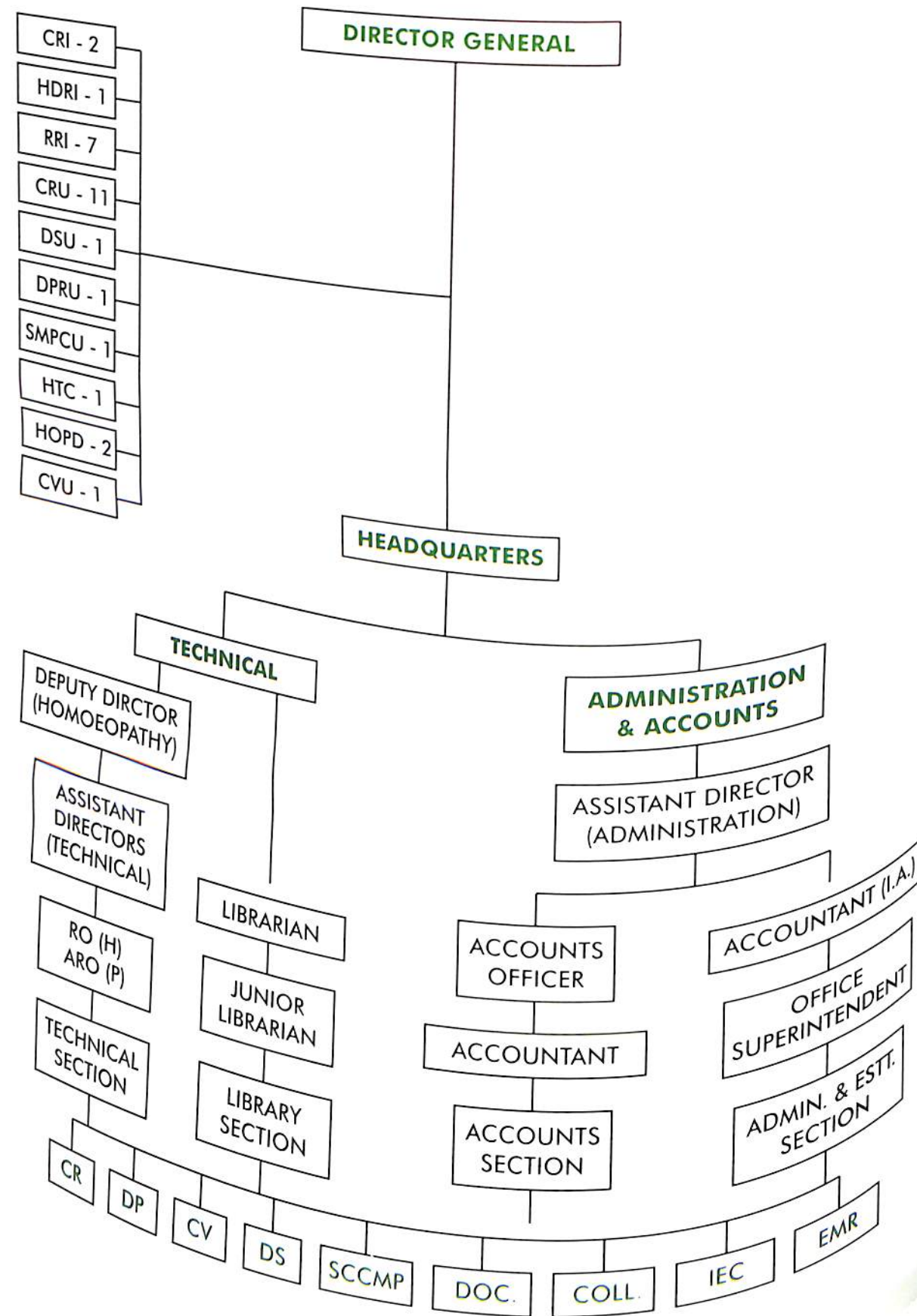

GOVERNING BODY

The Governing Body of the Council was re-constituted on 26th February 2009 for a period of three years, by the Hon'ble Union Minister for Health and Family Welfare, in his capacity as the President of the Governing Body.

Consequent to the nominations, the re-constituted Governing Body of the CCRH shall be as under:

1. **President** - Hon'ble Union Minister for Health and Family Welfare
2. **Vice - President I** - Hon'ble Union Minister of State for Health and Family Welfare
3. **Vice - President II** - Dr. Diwan Harish Chand
(Non-official)
1, Hanuman Road, Connaught Place,
New Delhi-110001

OFFICIAL MEMBERS

1. Secretary (AYUSH), Dept. of AYUSH, IRCS Building, New Delhi
2. Additional Secretary - cum-F.A., Ministry of Health & Family Welfare, Nirman Bhavan, New Delhi
3. Joint Secretary, Dept. of AYUSH, IRCS Building, New Delhi

NON-OFFICIAL MEMBERS

1. **Experts in Homoeopathy**
 - a. Dr. V.K. Gupta
C - 3/29, Rajouri Garden, New Delhi
 - b. Prof. (Dr.) K. Janardhan Reddy,
Former Additional Director (Homoeo.), Govt. of Andhra Pradesh
H.No. 3-5-199/A15, Street No. 5, Narayanaguda, SBH, Himayatnagar Lane, Hyderabad.
 - c. Dr. R. Gnanasambandam,
President, Tamil Nadu Homoeopathy Medical Council,
#6, Lloyds 2nd Lane, Royapettah, Chennai - 600014, Tamilnadu
 - d. Dr. Pa.U. Lenin,
110, Fourth Cross, Jawahar Nagar, Boomianpet, Puducherry- 605001
 - e. Dr. B. T. Rudresh
'Madilu', 54 E, 2nd Cross, BSK 3rd Stage, 3rd Phase,
4th Block, Kathriguppa, Bangalore - 85
2. **Experts in Botany & Pharmacology**
 - a. Dr. R. K. Sharma
HOD, Botany, Central Drug Research Institute, Lucknow - 226 001
 - b. Dr. Mohanasudaram
Professor of Pharmacology and Dean, Government Stanley Medical College & Hospital,
Chennai - 600001
3. **Expert in Modern Medicine**
 - a. Dr. D. Sengupta
Consultant in Medicine, 83, Lucknow Road, Timarpur, Delhi - 110 054



EX-OFFICIO MEMBERS

1. Director, National Institute of Homoeopathy, Kolkata
2. Director General, CCRH – Member Secretary

The Governing Body came into force on 26th February 2009 and shall continue for a period of three years.

Scientific Advisory Committee and Special Committees

The Scientific Advisory Committee and other Special Committees of the Council were re-constituted by Hon'ble Union Minister for Health and Family Welfare (in his capacity as the President of the Governing Body of CCRH) for a period of three years with effect from 21st July, 2006 which ceased on 20th July 2009. Secretary (AYUSH) has allowed the existing SAC to continue till new Scientific Advisory Committee is formed.

1. Dr. Diwan Harish Chand
1, Hanuman Road,
New Delhi-110001. - Chairman
2. Dr. S.P. Singh
Advisor (Homoeo),
Dept. of AYUSH, IRCS Building,
1, Red Cross Road,
New Delhi. - Member
3. Dr. V.K. Gupta
C-3/29, Rajouri Garden,
New Delhi-110027. - Member
4. Dr. M.P. Arya
67/2, Oberoi House,
Nal Stop, Karve Road,
Pune (Maharashtra) - Member
5. Dr. V.V. Nagaraja Rao
Flat No. 5 and 8,
Nandini Mansion,
1-10-234, Ashok Nagar,
Hyderabad (Andhra Pradesh) - Member
6. Dr. Rathin Chakravarty
5, Subal Koley Lane,
P.S. Shibpur, Howrah-711 101
(West Bengal) - Member
7. Dr. Satya Narayan Singh
Principal,
Narayanshree Homoeopathic
Medical College, Pushpa Nagar,
Bhopal (Madhya Pradesh) - Member
8. Dr. Pa.U. Lenin,
110, Fourth Cross
Jawahar Nagar, Boomianpet,
Puducherry-605 001. - Member



9. Prof. L.K. Nanda,
Professor,
Dr. A.C. Homoeopathic Medical College & Hospital,
Unit-3, Bhubaneswar-751 001 (Orissa) - Member
10. Dr. Aditya Kaushik,
O-14, Parwana Vihar,
Sector-9, Rohini, Delhi-85 - Member
11. Prof. C. Nayak,
Director General, CCRH - Member-Secretary

Standing Finance Committee

The Council has a Finance Committee with the following members:

1. Joint Secretary,
Dept. of AYUSH,
Ministry of Health & Family Welfare,
Govt. of India - Chairman
2. Additional Secretary /Joint Secretary (FA) or his nominee,
Ministry of Health & Family Welfare,
Govt. of India - Member
3. Dr. Diwan Harish Chand,
Senior Homoeopathic Physician,
New Delhi - Member
4. Dr. V. K. Gupta,
Senior Homoeopathic Physician,
New Delhi - Member
5. Director General,
CCRH, New Delhi - Member-Secretary
6. Director,
National Institute of Homoeopathy,
Kolkata, or his nominee - Special Invitee

Ethical Committee

1. Dr. D. Sen Gupta
2/3-4, Roop Nagar,
Delhi-110001. - Chairman
2. Dr. R.K. Varshney
4649/21, Darya Gani,
New Delhi-110002. - Member
3. Sh. Sudhir Gandotra
R-10, 11th Floor,
Khirki Extn., Malvia Nagar,
New Delhi-110017. - Member



ANNUAL REPORT 2009-2010

Central Council for Research in Homoeopathy

4. Dr. Umesh Kansara
Additional Professor,
Dept. of Medicine,
Safdarjung Hospital,
New Delhi-110029. - Member
5. Dr. D.R. Lohar
Director,
Homoeopathic Pharmacopoeia Laboratory,
Opposite M-Block, Sanjay Nagar,
Near N.T.H., Kamla Nehru,
Ghaziabad. - Member
6. Dr. S.C. Goswami
67, Vaishali, Pitampura,
Delhi-110034. - Member
7. Prof. P.R. Mangla
EB 210, Maya Enclave,
New Delhi - 110064. - Member
8. Dr. P. Roy Vaid
1490/21D,
Near Jim Khana Club,
Faridabad. - Member
9. Dr. Mrs. Lubna Khan
B-3, Sector-19, Noida. - Member
10. Dr. Surender Singh
Assistant Prof. Pharmacology
AIIMS, New Delhi. - Member
11. Dr. S.N. Sahu
Deputy Advisor (H),
Dept. of AYUSH,
IRCS Building,
New Delhi. - Member
12. Dr. Anil Khurana
Assistant Director (H),
CCRH, New Delhi. - Member
13. Dr. Vikram Singh
Deputy Director (H)
CCRH, New Delhi. - Member
14. Prof. C. Nayak
Director General, CCRH - Member Secretary



ANNUAL REPORT 2009-2010

Central Council for Research in Homoeopathy

Special Committee for Drug Standardization (ceased on 20th July 2009)

1. Dr. K.P. Muzumdar,
"Vivek", 105-TPS-III,
14th Road, Bandra,
Mumbai-400 050 - Chairman
2. Dr. V.K. Lal,
Director,
Institute of Pharmacy,
Sitapur Shiksha Sansthan,
Resora, Sitapur - 261001 - Member
3. Dr. Rajesh S. Sharma,
102, New Road,
Ratlam - 457 001. - Member
4. Dr. G. Nirmal
21, 22, Ranganathan Garden,
Puthirikuppam (B.O.), Kumarapettai,
Cuddalore - 607401 - Member
5. Dr. Veerabramhachary
Dr. Bramha's Homoeopathic Center,
358, 8th Main, 4th Block, 3rd Stage,
Basaveshwara Nagar,
Bangalore - 560079 - Member
6. Dr. P.V. Venkatraman
33, First Main Road,
Lake Area (Near Valluvar Kottam),
Nungambakkam,
Chennai - 600 034 - Member
7. Director
Central Institute of Medicinal and
Aromatic Plants, P.O. CIMAP,
Lucknow - 226 015 - Member
8. Director
Homoeopathic Pharmacopoeial Laboratory,
Kamla Nehru Nagar, Ghaziabad, - Member
9. Dr. Probir kumar Moitra
38, Jodhpur Park,
Kolkata-700 068 - Member-Secretary
10. Prof. C. Nayak,
Director General, CCRH



Special Committee for Clinical Research (ceased on 20th July 2009)

1. Dr. Diwan Harish Chand
1, Hanuman Road,
New Delhi-110 001. - Chairman
2. Dr. Jayesh V. Sanghavi
Dr. Jayesh V Sanghvi's Nature Clinic,
23, 3rd Street, Wallace Garden,
Chennai-600 006. - Member
3. Dr. P.N. Varma
J-72, Patel Nagar-I,
Ghaziabad - 201 001 - Member
4. Director
National Institute of Homoeopathy,
Block-G.E., Sector-III,
Salt Lake City,
Kolkata-7000106 (W.B.) - Member
5. Dr. V.T. Augustine
401, Mandakini Enclave,
Alaknanda,
New Delhi-110019. - Member
6. Dr. Sadananda Sahu
Deputy Adviser (H),
Dept. of AYUSH,
Govt. of India, MH&FW,
IRCS Building, New Delhi-1. - Member
7. Dr. S.K. Tiwari
Dr. Tiwari Homoeopathic Clinic,
Jyothi Circle,
Mangalore-575001. - Member
8. Dr. V.K. Khanna,
I-7, Jangpura Extn.
New Delhi - 110014 - Member
9. Dr. A.U. Ramakrishnan
4(Old No. 22), Rajarathnam Street,
Kilpauk, Chennai-10. - Member
10. Dr. S.M. Singh
Corporation Flat No. 1,
Alopi Bagh (Near Railway Lines),
Allahabad - Member
11. Prof. C. Nayak,
Director General, CCRH - Member-Secretary



Special Committee for Homoeopathic Pathogenetic Trial (Drug Proving) (ceased on 20th July 2009)

1. Dr. D.P. Rastogi
E-1/B-7, Alaknanda
Shopping Complex, New Delhi. - Chairman
2. Dr. Girish Gupta
Gaurang Clinic &
Centre for Homoeopathic Research,
B-1/16, Sector-A, Kapoorthala,
Aliganj, Lucknow. - Member
3. Dr. R.K. Saxena
54-A, Pocket D, SFS Flat,
Mayur Vihar, Ph-III,
Delhi-110096 - Member
4. Dr. Ravi M. Nair
HRSA-E-25, Aramam,
Kalady Karamana,
Thiruvananthapuram - 695002. - Member
5. Dr. L.M. Khan
HOD, Organon of Medicine,
National Institute of Homoeopathy,
Sector - III, Salt Lake City, Kolkata - Member
6. Dr. R.K. Manchanda
The Deputy Director(H),
Department of ISM & Homoeopathy,
CSC-III, Block - B,
Preet Vihar, Delhi. - Member
7. Dr. Alok Kumar,
Dy. Adviser (Homoeopathy),
Dept. of AYUSH,
Govt. of India, MH&FW,
IRCS Building, New Delhi-1. - Member
8. Dr. D.K. Gupta
B-1 A/33A, Janakpuri,
New Delhi-110058. - Member
9. Prof. C. Nayak,
Director General, CCRH - Member-Secretary



Representation of Scheduled Castes / Scheduled Tribes in the Council Services

The Council is following the orders and guidelines, issued from time to time by the Government of India in respect of reservation and representation of SC/ST in the services of the Council. The number of sanctioned posts, filled up posts, SC/ST and OBC employees working in the Council as on 31.3.2010 was as under:

Group	Number of Sanctioned Posts	No. of posts filled	SC	ST	OBC
A	127	121	22	05	10
B	10	08	02	-	-
C	203	177	31	08	12
D	116	93	22	09	07

The Council has following centres in the tribal areas through which the health care of tribal population is covered.

1. Clinical Research Unit (H), Siliguri
2. Clinical Research Unit (H), Agartala
3. Clinical Research Unit (H), Gangtok
4. Clinical Research Unit (H), Shillong
5. Clinical Research Unit (H), Bharuch
6. Clinical Research Unit (H), Puducherry and
7. Clinical Research Unit (H), Ranchi

BUDGET

The following table shows the budget of the Council for the year 2009-2010.

	B.E. 2009- 2010 (in lakhs)	R.E. 2009- 2010 (in lakhs)	Actual Expenditure* 2009- 2010 (in lakhs)
PLAN	Rs. 3087.00	Rs. 2987.00	Rs. 3019.24
NON-PLAN	Rs. 1400.00	Rs. 1365.00	Rs. 1385.01
TOTAL	Rs. 4487.00	Rs. 4352.00	Rs. 4404.25

*Including utilization of receipts and recoveries.

TECHNICAL REPORT



The Council has undertaken following research activities during the year (2009- 2010)

- Clinical Research
- Clinical Verification Research
- Drug Proving Research
- Drug Standardization Research
- Survey, Collection and Cultivation of Medicinal Plants
- Collaborative Research
- Extra Mural Research



RESEARCH ASSIGNMENTS (2009-10)

S. No	Name of the State/U.T	Name of Institute/Unit	Assignments
1.	Andaman and Nicobar Islands	Clinical Research Unit (H), M.B. 31, Middle Point, Mahatma Gandhi Road, Port Blair - 744101	I. Clinical Research 1. Influenza 2. Leptospirosis II. Clinical Verification
2.	Andhra Pradesh	Clinical Research Unit (H), Door No. 6-1-61A, K.T. Road, Tirupathi - 517507	Clinical Research 1. Benign Prostatic Hyperplasia 2. Simple Mucopurulent Chronic Bronchitis 3. Diabetic Distal Symmetric Polyneuropathy (Concluded in September 2009) 4. Haemorrhoids
3.		Regional Research Institute (H), 13/210-A, Club Road, Gudivada - 521301	I. Clinical Research 1. Benign Prostatic Hyperplasia 2. Vitiligo 3. Urolithiasis (Concluded in January 2010) 4. Diabetic Distal Symmetric Polyneuropathy (Concluded in September 2009) 5. Haemorrhoids II. Clinical Verification
4.		Drug Standardization Unit (H), Q.U.B. 32, Room No. 4, Vikram Puri. Habsigunda, Hyderabad - 500007	I. Clinical Research 1. Diabetic Distal Symmetric Polyneuropathy (Concluded in September 2009) II. Drug Standardization
5.		Drug Standardization Unit, Hyderabad Ext. Unit.	Clinical Research 1. Diabetic Foot Ulcer (Concluded in September 2009) 2. Cervical Spondylosis pain management
6.	Assam	Princess Durru Shevar Children's & General Hospital, Purani Haveli, Hyderabad-500 002	Clinical Research 1. Simple Mucopurulent Chronic Bronchitis
		Regional Research Institute (H), Khalipara, Odel Bakara, Guwahati - 781019	

Contd. ...



ANNUAL REPORT 2009-2010
Central Council for Research in Homoeopathy

Contd. ...

S. No	Name of the State/U.T	Name of Institute/Unit	Assignments
			3. HIV/AIDS 4. Vitiligo 5. Influenza 6. Uterine Fibroid
18.	Union Territory, Puducherry	Clinical Research Unit (H), 1 st Cross, Mangalakshmi Nagar, (Behind New Bus Stand), Puducherry- 605013	Clinical Research 1. Distress during climacteric (Menopausal) years (Concluded in September 2009) 2. Simple Mucopurulent Chronic Bronchitis 3. Diabetic Distal Symmetric Polyneuropathy (Concluded in September 2009)
19.	Tripura	Clinical Research Unit (H), Thakurpalli Road Ker Chowmuhani, Krishnagar, P.O. Agartala - 799001	Clinical Research 1. Chronic sinusitis 2. Haemorrhoids
20.	Uttar Pradesh	Central Research Institute (H), A-1/1, Sector-24, Noida	I. Clinical Research 1. Benign Prostatic Hyperplasia 2. Urolithiasis (Concluded in January 2010) 3. Simple Mucopurulent Chronic Bronchitis 4. Distress during climacteric (Menopausal) years (Concluded in September 2009) 5. Chronic sinusitis 6. Influenza 7. Cervical Spondylosis pain management 8. Uterine Fibroid II. Clinical Verification III. Drug Proving IV. Drug Standardization
21.		Homoeopathic Drug Research Institute (H), Campus of National Homoeopathic Medical College and Hospital, 1, Viraj Khand, Gombi Nagar, Lucknow-226010	I. Clinical Research 1. Benign Prostatic Hyperplasia 2. Vitiligo 3. Urolithiasis (Concluded in January 2010) 4. Cervical Spondylosis pain management

Contd. ...



ANNUAL REPORT 2009-2010
Central Council for Research in Homoeopathy

Contd.

S. No	Name of the State/U.T	Name of Institute/Unit	Assignments
			II. Clinical Verification III. Drug Proving
22.	West Bengal	Clinical Verification Unit(H), Vrindavan and Clinical Verification Unit (H) Patna where merged to HDRI(H), Lucknow	Clinical Research 1. Benign Prostatic Hyperplasia 2. Influenza 3. Haemorrhoids
23.		Clinical Research Unit (H), Netaji Subhash Road, Subhashpally, Siliguri - 734401	I. Clinical Research 1. Influenza 2. Haemorrhoids II. Clinical Verification III. Drug Proving
		Drug Proving Research Unit (H), D.N.De. Homoeopathic Medical College & Hospital, 12, Gobinda Khatick Road, Kolkata (W.B.) -70006	
		Drug Proving Research Unit (H) Midnapore was merged with DPRU (H), Kolkata	



1

CLINICAL RESEARCH

The Council has laid emphasis on clinical evaluation of homoeopathic medicines in certain disease conditions of national health importance and also for which no curative treatment is available in conventional medicine and in some other diseases which are common in different parts of the country. The Council had undertaken 16 new multi-centre and 2 unicentric clinical studies on protocols formulated in consultation with experts of modern medicine, and Homoeopathy in October 2005. These are being conducted at the Institutes and Units located in both general and tribal areas. Out of these five studies were concluded in 2008-09 and another five concluded in 2009-10. Seven new studies including 06 randomized controlled studies (four multicentric and two unicentric) and one pilot study on protocols formulated in consultation with experts of modern medicine, and Homoeopathy were initiated in June 2009.

The outcomes of the 04 studies out of 05 studies completed in the year 2008-09 have been published in the International Journals and the result of the 5th study is under review for publication. The article on 'Acute Rhinitis in Children' was published in International Journal of High Dilution Research, 'Acute Diarrhoeal Disease' in Children published in American Journal of Homoeopathic Medicine, 'Furunculosis', published in Homoeopathic Links and 'Gastroenteritis' in International Journal of Bio-research.

Ongoing studies

1. Open Clinical Trial to ascertain the role of homoeopathic therapy in the management of Depressive Episode.
2. A multicentric open clinical trial to evolve a group of efficacious homoeopathic medicines in Benign Prostatic Hyperplasia (BPH).
3. To assess the feasibility of homoeopathic therapeutic intervention in Schizophrenia, an open clinical trial.
4. A multicentric open clinical trial to evolve a group of efficacious homoeopathic medicines in Chronic Sinusitis.
5. A multicentric open clinical trial to evolve a group of efficacious homoeopathic medicines in Simple and Mucopurulent Chronic Bronchitis.
6. A multicentric open clinical trial to ascertain the role of homoeopathic therapy in Vitiligo.
7. A multicentric open clinical trial to ascertain the role of homoeopathic therapy in asymptomatic HIV infection.
8. Homoeopathic Therapy in Cervical Spondylosis pain management – a pilot study.
9. Acute Otitis Media: A randomized control trial to compare homoeopathic therapy with conventional therapy.
10. Effect of LM potencies in acute attacks of haemorrhoidal disease – a multicentric randomized single blind placebo controlled trial.



11. Efficacy of homoeopathic treatment in Influenza like Illness - a randomized, single blind placebo controlled study.
12. Usefulness of homoeopathic medicines in the management of Leptospirosis -A Pilot Study.
13. Homoeopathic Management for Attention Deficit Hyperactivity Disorder - a randomized placebo controlled pilot study.
14. A Multicentric Randomized Clinical trial of homoeopathic Medicines in LM Potencies vis-à-vis centesimal potencies on Symptomatic Uterine Fibroid.

Concluded Studies

1. A multicentric open clinical trial to ascertain the role of homoeopathic therapy in the management of Distress During Climacteric (Menopausal) Years.
2. A multicentric open clinical trial to evolve a group of efficacious homoeopathic medicines in Diabetic Distal Symmetric (primarily sensory) Polyneuropathy.
3. A multicentric open clinical trial to evolve a group of efficacious homoeopathic medicines in Diabetic Foot Ulcer.
4. A multicentric open clinical trial to evolve a group of efficacious homoeopathic medicines in Urolithiasis.

The clinical studies on Leptospirosis, Uterine Fibroid, Attention Deficit Hyperactivity Disorder, Influenza, Haemorrhoids, Acute Otitis Media and Pain management in Cervical Spondylosis have been initiated in June 2009. The study on Leptospirosis was conducted during the peak season from June 2009 to November 2009 in two islands of Andaman and Nicobar. This study will be initiated again during the year 2010-11 in the peak season (July 2010 to November 2010).

The Clinical studies on Diabetic Foot Ulcer, Diabetic Distal Symmetric (primarily sensory) Polyneuropathy, Chronic Sinusitis, Distress During Climacteric (Menopausal) Years and Urolithiasis have been concluded in 2009-10.

ONGOING STUDIES

1. **To Ascertain the Role of Homoeopathic Therapy in the Management of Depressive Episode**

The Council has undertaken a uni-centre open clinical trial to ascertain and evaluate the therapeutic role of homoeopathic medicines in the clinical management of depressive episode at its Central Research Institute of Homoeopathy, Kottayam in April 2006. The study is aimed at ascertaining the role of homoeopathic therapy in the management of Depressive Episode with regard to Clinical Global Improvement Scale (CGI) and changes in the symptom complex of Hamilton Depression Rating Scale (HDRS). Rate of improvement has been assessed with these International scoring methods, by periodical evaluation.

A total number of 84 cases, fulfilled the inclusion criteria were enrolled in the study. Out of the 84 cases, 13 cases were registered during the reporting period and 71 were registered during the previous years. 13 cases followed up in 2009-10. 12 cases of these have shown improvement in their condition ranging from moderate to mild degree.

Table 1.1 Outcome of treatment

Degree of improvement	No. of patients enrolled in the reporting period	No. of patients followed up during the reporting period
Improvement		37
• Marked	11	15
• Moderate	01	03
• Mild	00	00
• Not significant	00	00
Worse	00	00
Static	00	00
Referred to other treatment	00	00
Dropped out	01	16

Table 1.2 Medicines found useful

S. No	Medicine Prescribed	No. of cases prescribed	No. of cases found effective
1			03
2.	Arsenicum album 30C, 200C, 1M	03	01
3.	Calcarea carbonicum 30C, 200C	01	01
4.	Lycopodium clavatum 30C, 200C, 1M	01	06
5.	Natrum muriaticum 30C, 200C, 1M	06	01
	Phosphorus 30C, 200C, 1M	01	

- II. **A multicentric open clinical trial to evolve a group of efficacious homoeopathic medicines in Benign Prostatic Hyperplasia (BPH)**

Benign Prostatic Hyperplasia (BPH) is one of the common diseases that affect almost all the males above 40 years of age and, if untreated, may lead to various complications. Many homoeopathic medicines are credited with usefulness in the management of BPH. The Council has undertaken a study in October 2005 on 'Benign Prostatic Hyperplasia (BPH)' to ascertain role of homoeopathic medicines in the management of BPH at six centres, viz. Regional Research Institute, New Delhi, Regional Research Institute, Gudivada, Homoeopathic Drug Research Institute, Lucknow, Clinical Research cum Epidemic Cell, Bhopal, Clinical Research Unit, Siliguri and Clinical Research Unit, Tirupathi, with the objective to determine therapeutic efficacy of the 20 homoeopathic medicines. As per the decision of Department of AYUSH, Clinical Research cum Epidemic Cell, Bhopal, and RRI (H), New Delhi were merged with Central Research Institute (H), Noida and the study continued at the latter center. The duration of study was initially for 3 years. The study was further extended for 2 years.

A total of 756 patients have been screened and 231 enrolled so far since inception of the study. Out of 213 screened, 72 patients were enrolled in the study in the reporting year. The progress of 28 patients could not be assessed as they discontinued treatment. The data pertaining to overall response to treatment is presented in Table 2.1. Nine homoeopathic medicines have been used during the period and have been found effective Table 2.2.



Table 2.1 Outcome of treatment

Degree of improvement	No. of patients enrolled in the reporting period	No. of patients followed up during the reporting period
Improvement		
• Marked	00	27
• Moderate	25	33
• Mild	11	22
• Not significant	01	15
Worse	06	07
Static	05	03
Under observation	20	00
Dropped out	04	24

Table 2.2 Medicines found useful

S. No.	Medicines and potency	New patients			Old patients	
		Prescribed	Found effective	Under observation	Prescribed	Found effective
1.	Apis mellifica 30C				01	01
2.	Conium maculatum 30C	00	00	00	01	01
3.	Lycopodium clavatum 30C, 200C, 1M	00	00	00	01	25
4.	Mercurius solubilis 30C, 200C	01	01	00	25	05
5.	Phosphorus 30C, 200C, 1M	03	00	03	06	01
6.	Pulsatilla nigricans 6C, 30C, 200C, 1M		00	00	01	15
7.	Staphysagria 6C, 30C, 200C, 1M	20	13	05	19	04
8.	Sulphur 6C, 30C, 200C, 1M	05	02	00	04	41
9.	Thuja occidentalis 6C, 30C, 200C, 1M	11	01	09	43	19
10.	Placebo	20	15	02	23	04
		09	08	00	04	

The results indicate regression of the size of prostate in repeat ultrasonography report and reduction in International Prostate Symptom Score (IPPS). The study is in progress.



III. To assess the feasibility of homoeopathic therapeutic intervention in Schizophrenia: An open clinical trial

The Council has undertaken an open clinical study to ascertain feasibility of homoeopathic therapeutic intervention in Schizophrenia (Group-I) and also the role of homoeopathic therapy in the fresh cases i.e. not on any other form of treatment (Group-II) at the Central Research Institute, Kottayam in April, 2006. Schizophrenia is a protracted clinical condition which is marked by remissions and relapses and is difficult to cure. The cases under the study were divided into two groups.

Group-I: Clinically supervised medication (Allopathic) was continued under the guidance of consultant psychiatrist. This was followed by initiation of homoeopathic therapy along with the conventional treatment. Detailed case analysis and evaluation of the cases were done and prescription was made on the basis of repertorization. Improvement, if any, after initiation of homoeopathic therapy, was followed by gradual reduction of conventional treatment under the guidance of psychiatrist.

Group-II: Homoeopathic therapy alone was initiated after detailed case analysis and evaluation. Prescription was made on the basis of repertorization.

Brief Psychiatric Rating Scale (BPRS) and Clinical Global Impression (CGI) scale have been used in both groups during enrollment and follow up for assessment of cases. The cases were assessed with BPRS and CGI by the consultant psychiatrist periodically as per protocol.

50 cases were registered during 2009-2010 and 137 cases were registered during the previous years and followed up in 2009-2010. Out of the 50 cases, 7 cases each were found to be under marked and moderate improvement. In 10 cases improvement noticed was not significant and 2 cases become worse. Out of the 68 followed up cases 57 cases improved, in 7 cases the improvement was not significant, 3 cases were found to be worse and 1 case was static. The data pertaining to overall response to treatment is presented in Table 3.1. The homoeopathic medicines have been used during the period and have been found effective in Table 3.2.

Table 3.1 Outcome of treatment

Degree of improvement	No. of patients enrolled in reporting period	No. of patients followed up during the reporting period
Improvement		23
• Marked		18
• Moderate		16
• Mild	07	07
• Not significant	07	03
Worse	10	01
Static	10	00
Referred to other treatment	02	00
Dropped out	01	00
	00	
	13	



Table 3.2 Medicines found useful

S. No	Medicine Prescribed*	No of cases prescribed	No. of cases found effective
1	Arsenicum album 30C, 200C, 1M	02	02
2.	Belladonna 30C, 200C, 1M	01	00
3.	Calcarea carbonica 30C, 200C, 1M	01	01
4.	Hyoscyamus niger 30C, 200C, 1M	01	00
5.	Lycopodium clavatum 30C, 200C, 1M, 10M	09	08
6.	Natrum muriaticum 30C, 200C, 1M	09	06
7.	Nux vomica 30C, 200C, 1M	09	03
8.	Phosphorus 30C, 200C, 1M	05	03
9.	Pulsatilla nigricans 30C, 200C, 1M	05	02
10.	Sepia 200C, 1M	02	00
11.	Sulphur 30C, 200C, 1M, 10M	01	10
12.	Stramonium 30C, 200C, 1M	13	01
		04	

*In a few cases more than one medicine was prescribed

IV. A multicentric open clinical trial to evolve a group of efficacious homoeopathic medicines in Simple and Mucopurulent Chronic Bronchitis

The Council had undertaken a multicentric clinical trial to see the effect of homoeopathic medicines in Simple and Mucopurulent Chronic Bronchitis from October 2005 at its 07 centres viz. Regional Research Institute (H), Guwahati, Regional Research Institute (H), Puri, Central Research Institute (H), Kottayam, Clinical Research Unit (H), Chennai, Clinical Research Institute (H), Puducherry, Clinical Research Unit (H), Tirupathi and Central Research Institute (H), Noida. The study aimed at determining the therapeutic efficacy of the 18 homoeopathic medicines in the management of Simple and Mucopurulent Chronic Bronchitis, with a total target of 1050 patients for a period of 4 years. 606 patients were enrolled since inception. A total of 382 patients were followed up in 2009-10. In this study, the enrollment was over in September 2008.

The outcome of treatment and the medicines found useful are given below in Table 4.1 and 4.2.

Table 4.1 Outcome of treatment

Degree of improvement	No. of old patients followed up during the reporting year
Cured	00
Marked Improvement	217
Moderate Improvement	48
Mild Improvement	35
Not significant Improvement	36
Worse	06
Static	04
Dropped out	31
Referred to other treatment	05



Table 4.2 Medicines found useful

S. No	Medicines	No. patients	
		Prescribed	Found effective
1.	Lycopodium 30C, 200C, 1M	127	118
2.	Arsenic alb. 30C, 200C, 1M	81	67
3.	Pulsatilla 30C, 200C, 1M	61	57
4.	Phosphorus 30C, 200C, 1M	39	28
5.	Stannum met. 30C, 200C, 1M	20	17
6.	Calcarea carb. 30C, 200C, 1M	18	16
7.	Silicea 30C, 200C, 1M	10	08
8.	Bryonia alba 30C, 200C, 1M	10	06
9.	Hepar sulph. 30C, 200C, 1M	08	06
10.	Ipecac. 30C, 200C, 1M	06	00
11.	Sulphur 30C, 200C, 1M	04	03
12.	Spongia 30C, 200C, 1M	03	02
13.	Antim. tart. 30C, 200C, 1M	03	02

V. A multicentric open clinical trial to ascertain the role of homoeopathic therapy in Vitiligo

Vitiligo is a non-infectious common skin condition which can cause extreme distress to sufferers because of its unusual appearance. Vitiligo occurs world-wide with an overall prevalence of 1%. However, its incidence ranges from 0.1 to 8.8 % in India and other countries. The present multicentric clinical study was undertaken by the Council at four centers viz. Clinical Research Unit (H), Chennai; Homoeopathic Drug Research Institute (H), Lucknow; Regional Research Institute (H), Gudivada in October 2005 & in Regional Research Institute (H), Puri, in April, 2006. The study aimed at ascertaining the role of homoeopathic therapy in the management of Vitiligo. The duration of study was for 3 years, it was further extended for two years.

The outcome of treatment and the medicines found useful are given below in Table 5.1 and 5.2.

Table 5.1 Outcome of treatment

Degree of improvement	No. of patients (followed up during the reporting year)
Cured	02
Marked Improvement	03
Moderate Improvement	17
Mild Improvement	66
Not significant Improvement	44
Under observation	00
Worse	07
Static	12
Dropped out	51
Referred to other treatment	00



Table 5.2 Medicines found useful

S. No.	Name of the Medicines with potencies	No. patients	
		Prescribed	Found effective
1.	Arsenicum album 30C, 200C, 1M	28	20
2.	Calcarea carbonica 30C, 200C, 1M	11	09
3.	Lycopodium clavatum 30C, 200C, 1M	09	05
4.	Mercurius solubilis 30C, 200C	03	02
5.	Nux vomica 30C, 200C, 1M	01	00
6.	Natrum muriaticum 30C, 200C, 1M	08	05
7.	Phosphorus 30C, 200C, 1M	31	19
8.	Pulsatilla nigricans 30C, 200C, 1M	02	01
9.	Sulphur 30C, 200C, 1M	48	36
10.	Sepia 30C, 200C, 1M	07	04
11.	Silicea 30C, 200C, 1M	03	02

The total no. of patients screened and enrolled in the study since inception are 688 and 481 respectively. During this year, 88 patients out of 151 patients who were followed up, experienced relief ranging from cure to mild degree in their symptoms. The result indicates the regression of size of the affected areas of vitiligo patches as compared to the status during the time of enrollment of patients in the study. The study will be completed by September 2010.

VI. A multicentric clinical trial of homoeopathic medicines in HIV Infection

People who are diagnosed with HIV infection may remain asymptomatic for years, but there is a progressive deterioration of the Immune status ultimately resulting in AIDS. In the past, Central Council for Research in Homoeopathy had conducted clinical trial of Homoeopathic medicines on persons with asymptomatic HIV infection. The results had shown maintenance of asymptomatic state for period varying from 5-15 years with good quality of life. These studies were undertaken when laboratory facilities for immunological and virological evaluation were scarce. Therefore, clinical response of the therapy could not be corroborated with laboratory findings. To bridge this gap and to arrive at a logical and valid conclusion, the Council undertook another study in September 2008 at Regional Research Institute (H), Mumbai and Clinical Research Unit (H), Chennai, Tamil Nadu with an objective to ascertain therapeutic role of homoeopathic medicines in checking or delaying the progression of HIV infection in people with CD4 count >250/cu.mm and Viral load <30,000 particles.

Ninety four (94) cases were screened at both the places for inclusion in the study. Fifty (50) of these, who fulfilled the inclusion criteria, were enrolled in the study. The data pertaining to overall response to treatment is presented in Table 6.1. The homoeopathic medicines have been used during the period and have been found effective Table 6.2.



Table 6.1 Improvement of patients

S. No.	Degree of improvement	No. of Patients	
		New	Old
1.	Improvement		09
	Marked	03	08
	Moderate	08	06
	Mild	03	06
	Not significant	02	03
2.	Worse	01	04
3.	Static	04	04
4.	Dropped out	06	00
5.	Under observation	23	

Table 6.2 Medicines prescribed

S. No.	Name of the Medicines/potency used*	No. of Patients			
		New Patients		Old Patients	
		Prescribed	Found effective	Prescribed	Found effective
1.					01
2.	Acid nitricum 30C	03	03	01	01
3.	Aesculus hippocastanum 200C	00	00	01	00
4.	Aloe socotrina 30C	00	01	01	04
5.	Anthriscinum 200C	01	00	04	00
6.	Arnica montana 200C	00	04	00	00
7.	Arsenicum album 30, 200C	04	01	00	04
8.	Belladonna 30C	01	01	05	06
9.	Borax 30C	01	06	06	02
10.	Bryonia 30C, 200C	06	04	02	00
11.	Calcarea carbonica 30C, 200C, 1M	04	00	00	00
12.	Calcarea iodata 30C	00	01	00	01
13.	Carcinocinum 200C	01	01	01	01
14.	Causticum 1M	01	04	01	00
15.	China officinalis 30C, 200C	05	01	00	02
16.	Cimicifuga racemosa 30C	01	01	02	01
17.	Hamamelis virginica 200C	01	02	10	00
18.	Hepar sulphur 30, 200C	02	00	00	00
19.	Ignatia amara 200C	00	01	01	01
20.	Kalium bichromicum 30C	01	00		
	Kalium iodatum 30C	00			

Contd. ...



Contd.

S. No.	Name of the Medicines/potency used*	No. of Patients			
		New Patients		Old Patients	
		Prescribed	Found effective	Prescribed	Found effective
21.	Kreosotum 200C				
22.	Lycopodium clavatum 30 C, 200C	01	01	00	00
23.	Mercurius solubilis 30 C	08	08	04	02
24.	Natrum muriaticum 30 C, 200C, 1M	00	00	02	07
25.	Nux vomica 30 C, 200C	14	14	08	02
26.	Phosphoricum acidum 200 C	05	05	02	00
27.	Phosphorus 30C, 200C	01	01	00	05
28.	Pulsatilla nigricans 30 C, 200C	06	06	05	10
29.	Rhus toxicodendron 30 C, 200C, 1M	09	08	10	09
30.	Sanguinaria canadensis 30 C	09	09	09	01
31.	Sepia 30 C, 200C	00	00	01	00
32.	Sticta pulmonaria 30 C	05	05	00	01
33.	Sulphur 30 C, 200C, 1M	00	00	01	05
34.	Thuja occidentalis 200 C	06	06	05	00
35.	Tuberculinum 200C	02	02	00	01
		00	00	01	

*These medicines were prescribed to 50 patients and found effective in different presenting complaints during the course of treatment in different potencies.

VII. Homoeopathic Therapy in Cervical Spondylosis pain management - A pilot study

The Council has undertaken a pilot study to evaluate the role of homoeopathic therapy in "Cervical Spondylosis Pain Management" in June 2009 at its four centers viz. Central Research Institute (H), Noida, Homoeopathic Drug Research Institute (H), Lucknow, Regional Research Institute (H), Jaipur and Drug standardization unit (extn), Hyderabad. The study is aimed at evaluating the usefulness of homoeopathic treatment in Cervical Spondylosis pain management with a total target of 60 cases for a period of 1 year. So far 69 cases that fulfilled the inclusion criteria have been enrolled in the study. Out of 69 enrolled cases 8 cases were dropped out and 4 cases were referred for other treatment. In this study we have compared the usefulness of CM potency with LM potency.

The outcome of treatment and the medicines found useful are given below in Table 7.1 and 7.2.



Table 7.1 Outcome of Treatment

Degree of improvement	No. of patients	
	New patients enrolled in reporting year	
Cured		00
Marked Improvement		35
Moderate Improvement		14
Mild Improvement		08
Not significant Improvement		01
Worse		00
Static		02
Dropped out		05
Referred to other treatment		00

Table 7.2 Medicines found useful

S. No	Medicines	No. of patients				
		Prescribed			Found effective	
		No. of patients	LM potency	CM potency	No. of patients	CM potency
1.	Lycopodium 0/1, 0/2, 0/3, 6C, 30C, 200C	10	04	06	08	04
2.	Sulphur 0/1, 0/2, 6C, 30C	08	05	03	06	02
3.	Calcarea carb. 0/1, 0/2, 0/3, 6C, 30C, 200C	07	02	05	07	03
4.	Bryonia alba 0/1, 0/2, 0/3, 6C, 30C, 200C	06	03	03	06	02
5.	Phosphorus 0/1, 0/2, 6C, 30C	06	04	02	05	02
6.	Rhus tox. 0/1, 0/2, 6, 30, 200	05	03	02	04	02
7.	Nux vom. 0/1, 0/2, 0/3, 6, 30, 200	04	02	02	02	00
8.	Causticum 0/1, 0/2, 0/3, 6C, 30C, 200C	03	02	01	02	01
9.	Natrum mur. 0/1, 0/2	02	02	00	02	01
10.	Sepia 0/1, 0/2, 6C, 30C	02	01	01	01	01
11.	Chelidonium 0/1, 0/2	01	01	00	01	00
12.	Conium 6C, 30C	01	00	01	01	01
13.	Kalmia 0/1, 0/2	01	01	00	01	00
14.	Silicea 6C, 30C	01	00	01	01	01

It has been observed that LM potency was prescribed to 30 patients and found effective in 29 patients, and CM potency was prescribed in 27 patients and found effective in 23 patients.



VIII. Acute Otitis Media: A randomized controlled pilot study to compare homoeopathic therapy with conventional therapy

Acute Otitis Media (AOM) is an important cause of morbidity among paediatric age group. The great importance of the first attack of AOM in young children lies in the subsequent long-lasting dysfunction of the Eustachian tube (ET). AOM is one of the most common complications of viral upper respiratory tract infections in children. Earache in children with upper respiratory tract infection is indicative of AOM, but the absence of earache does not preclude AOM. Therefore, even in the absence of any sign(s) and symptom(s) localized to the ear, all children at risk for AOM should be examined during upper respiratory tract infection.

Council undertook this study at RRI (H), Jaipur in May 2009 to compare the homoeopathic therapy with conventional therapy. Equal number of cases of AOM was selected through randomization, for prescribing homoeopathic and allopathic medicines.

Eighty (80) cases were screened during the reporting period. Seventy seven (77) cases fulfilled inclusion criteria and were enrolled in the study (39 cases in Homoeopathy group and 38 in Allopathy group). Two cases of each group were dropped out. The data pertaining to overall response to treatment is presented in Table 8.1. The homoeopathic medicines have been used during the period and have been found effective Table 8.2.

Table 8.1 Outcome of Treatment

Degree of improvement	No. of Patients					
	Homoeopathic group			Allopathic group		
	T	M	F	T	M	F
Cured	39	21	18	38	17	21
Dropped out	02	01	01	02	00	02

Table 8.2 Medicines found useful

S. No.	Name of the Medicines with Potency	Homoeopathic Group		Name of the Medicines	Allopathic Group		Found Effective
		Prescribed	Found Effective		Prescribed	Found Effective	
1.	Arsenic album 0/1, 0/2						39
2.	Belladonna 0/1, 0/2	01	01	Analgesic	41		39
3.	Calcarea carb. 0/1, 0/2	01	01	Anti pyretic	41		39
4.	Chamomilla 0/1, 0/2, 0/3	01	01	Anti allergic	41		39
5.	Cina 0/1, 0/2	04	01	Antibiotic	41		
6.	Hepar sulph. 0/1, 0/2	01	04				
		01	00				
			00				



Contd.

S. No.	Name of the Medicines with Potency	Homoeopathic Group		Allopathic Group		
		Prescribed	Found Effective	Name of the Medicines	Prescribed	Found Effective
7.	Lycopodium 0/1, 0/2, 0/3	03	03			
8.	Merc sol 0/1, 0/2	07	07			
9.	Pulsatilla 0/1, 0/2, 0/3	16	14			
10.	Silicea 0/1, 0/2, 0/3	05	05			
11.	Sulphur 0/1, 0/2	02	02			
	Total	42	38	Total	41	39

IX. Effect of homoeopathic LM potencies in acute attacks of haemorrhoidal disease-A multicentric randomized single blind placebo controlled trial

The Council has undertaken a multicentric randomized single blind placebo controlled trial of individualised homoeopathic medicines in LM potencies in treating acute attacks of haemorrhoidal disease in July 2009 at its 5 centres viz. Regional Research Institute (H), Gudivada, (Andhra Pradesh); Clinical Research Unit (H), Siliguri; Clinical Research Unit (H), Agartala (Tripura); Clinical Research Unit (H), Tirupathi and Drug Proving Research Unit (H), Kolkata. The study aimed at evaluating the effectiveness of homoeopathic LM potencies in the management of acute attacks of haemorrhoidal disease.

During the reporting period, 170 cases were enrolled and 126 cases were studied with complete follow up. The period of trial is for one year including 3 months for follow up of each patient. Out of 126 patients 83 are in the medicinal group and the remaining 43 cases in placebo group.

The outcome of treatment and the medicines found useful are given below in Table 9.1 and 9.2.

Table 9.1 Outcome of treatment

Degree of improvement	No. of patients
Cured	27
Marked Improvement	44
Moderate Improvement	32
Mild Improvement	10
Not significant Improvement	13
Under observation	36
Worse	00
Dropped out	05
Referred to other treatment	03



Table 9.2 Medicines found useful in LM potency

S. No.	Medicines	No. patients	
		Prescribed	Found effective
1.	Arsenicum album 0/1 to 0/10		04
2.	Aesculus hippocastanum 0/1 to 0/13	04	04
3.	Aloe socotrina 0/1 to 0/10	04	01
4.	Calcarea carbonica 0/1 to 0/10	01	02
5.	Chamomilla 0/1 to 0/6	02	01
6.	Fluoric acid 0/1 to 0/10	01	01
7.	Graphites 0/1 to 0/10	01	01
8.	Ignatia amara 0/1 to 0/10	01	04
9.	Lachesis 0/1 to 0/10	04	01
10.	Lycopodium 0/1 to 0/14	01	06
11.	Mercurius solubilis 0/1 to 0/11	06	01
12.	Natrum muriaticum 0/1 to 0/16	01	02
13.	Nitric acid 0/1 to 0/15	02	10
14.	Nux vomica 0/1 to 0/13	10	13
15.	Phosphorus 0/1 to 0/13	13	07
16.	Pulsatilla nigricans 0/1 to 0/10	11	05
17.	Sulphur 0/1 to 0/14	05	12

The results so far indicate the usefulness of medicinal group (50 millesimal) in terms of better management of acute attack of hemorrhoidal disease in comparison to placebo group. However, the final outcome of the study will be assessed after conducting the statistical evaluation after completion of the study.

X. Effect of Individualized homoeopathic treatment in Influenza like illness - A multicentric, single blind, randomized, placebo controlled study

The Council has undertaken a multicentric randomized, placebo controlled study on effect of individualized homoeopathic treatment in Influenza like illness in June 2009 at its 09 centers viz. Central Research Institute (H), Noida; Regional Research Institute (H), Puri; Regional Research Institute (H), Imphal; Regional Research Institute (H), Shimla; Regional Research Institute (H), Guwahati; Clinical Research Unit (H), Chennai and Clinical Research Unit (H), Port Blair; Clinical Research Unit (H), Siliguri and Drug Proving Research Unit (H), Kolkata. The study is aimed at evaluating effects of homoeopathic medicines in the treatment of Influenza like illness. The duration of study is of 2 years including follow up period of 30 days. During the reporting period, 296 patients of Influenza like illness were enrolled and 259 cases were studied with complete follow up. Out of 259 cases, 187 patients are in the medicinal group i.e. in the CM and LM potencies. The remaining 72 patients are in the placebo group.

The outcome of treatment and the medicines found useful in centesimal and LM scale are given below in Table 10.1, 10.2 and 10.3.



Table 10.1 Outcome of treatment

Degree of improvement	No. of patients
Cured	119
Marked Improvement	94
Moderate Improvement	06
Mild Improvement	03
Not significant Improvement	22
Under observation	16
Worse	00
Static	15
Dropped out	14
Referred to other treatment	07

Table 10.2 Medicines found useful in centesimal scale

S. No.	Medicines	No. patients	
		Prescribed	Found effective
1.			02
2.	Aconitum napellus 30C, 200C	03	01
3.	Arnica montana 30C	01	01
4.	Apis mellifica 30C	01	24
5.	Arsenicum album 30C	24	01
6.	Baptisia 30C, 200C	01	08
7.	Belladonna 30C, 200C	10	09
8.	Bryonia 30C, 200C	09	01
9.	Calcarea carbonica 30C	01	04
10.	Eupatorium perfoliatum 30C, 200C	04	05
11.	Euphrasia 30C	01	01
12.	Gelsemium 30C	06	01
13.	Hepar sulphuris c. 30C	01	02
14.	Natrum muriaticum 30C	02	03
15.	Nux vomica 30C	03	03
16.	Phosphorus 30C	03	04
17.	Pulsatilla nigricans 30C	04	10
18.	Rhus toxicodendron 30C, 200C	03	05
19.	Sepia 30C, 200C	10	04
	Sulphur 30C	05	



Table 10.3 Medicines found useful in LM scale

S. No	Medicines	No. patients	
		Prescribed	Found effective
1.	Aconitum napellus 0/1, 0/2		02
2.	Apis mellifica 0/1, 0/2	02	01
3.	Arsenicum album 0/1, 0/2, 0/3	01	21
4.	Arsenicum iodatum 0/1, 0/2, 0/3	24	01
5.	Baptisia 0/1, 0/2	03	01
6.	Belladonna 0/1, 0/2, 0/3	01	05
7.	Bryonia alba 0/1, 0/2, 0/3	06	11
8.	Cinchona officinalis 0/1, 0/2	11	01
9.	Eupatorium perfoliatum 0/1, 0/2, 0/3	01	05
10.	Gelsimium 0/1, 0/2	05	03
11.	Natrum muriaticum 0/1, 0/2	03	04
12.	Nux vomica 0/1, 0/2	05	07
13.	Phosphorus 0/1, 0/2, 0/3	07	03
14.	Rhus toxicodendron 0/1, 0/2, 0/3	06	04
15.	Sepia 0/1	05	05
16.	Sulphur 0/1, 0/2, 0/3	05	07

The results so far indicate the usefulness of medicinal groups (centesimal and 50 millesimal) in terms of reducing the duration and intensity of illness and minimizing the complications in comparison to placebo group. However, the final outcome of the study will be assessed after conducting the statistical evaluation after completion of study.

XI. Usefulness of homoeopathic medicines in the management of Leptospirosis - A pilot study

Leptospirosis is one of the commonly occurring diseases highly prevalent in human populations but is under reported due to lack of diagnostic facilities. The clinical manifestations are highly variable leading to confusion with other diseases like dengue and other haemorrhagic fevers. Various physio-chemical characteristics of the environment and climatic factors influence the transmission of leptospirosis. Outbreaks occur as a result of heavy rainfall and consequent flooding during monsoon season. Though symptoms & signs are amenable to the action of homoeopathic medicines but there is no adequate documentation of the same. So, a prospective, observational open clinical pilot-study was undertaken during the season of peak prevalence (June to December) in two islands of Andaman and Nicobar islands, i.e. Diglipur and Mayabander in collaboration with ICMR, Port Blair and Directorate of Health Services, Port Blair. The study was initiated in June 2009 to evaluate the usefulness of homoeopathic medicines in the management leptospirosis and also in prevention of late sequelae arising out of it. The duration of this study is for 2 years.

A total of 130 patients have been screened and 16 enrolled during the reported period. The progress of one patient could not be assessed as he discontinued treatment. The data pertaining to overall response to treatment is presented in Table 11.1. Eight homoeopathic medicines used during the period have been found effective and are presented in Table 11.2.



Table 11.1 Outcome of treatment

Degree of improvement	No. of patients
Cured	07
Marked Improvement	08
Dropped out	01

Table 11.2 Medicines found useful

S. No.	Medicines and potency	No. of patients	
		Prescribed	Found effective
1.	Aconite 6C	01	01
2.	Arsenicum album 30C	05	05
3.	Baptisia tinctoria 6C	01	01
4.	Belladonna 6C, 30C	03	03
5.	Crotalus horridus 6C	01	01
6.	Phosphorus 6C	01	03
7.	Pyrogen 6C, 30C	03	01
8.	Rhus toxicodendron 6C	01	

The results of the study so far are encouraging and prove the usefulness of homoeopathic treatment in the diagnosed cases of leptospirosis. The study is in progress.

XII. Homoeopathic management for Attention Deficit Hyperactive Disorder: A randomized placebo controlled pilot study.

Attention Deficit Hyperactive Disorder (ADHD) is a behavioural and learning disorder usually diagnosed in children and characterized by inattention, impulsivity, hyperactivity or combination of these three. Globally it is prevalent in about 5% of children and adolescents. In India, it is estimated to be 15.5% mostly in males with inattention subtype being predominant. Though Homoeopathy is one of the most frequently used Complementary and Alternative Medicine (CAM) therapies for this psychiatric disability, yet there is currently little evidence to prove its efficacy for the treatment of ADHD. Thus, a randomized placebo controlled trial is being carried out at CRI (H), Kottayam, Kerala from June 2009 to evaluate the efficacy of individualized homoeopathic medicines in the management of ADHD. The duration of this study is for 3 years.

A total of 64 patients have been screened and 24 enrolled so far since inception of the study. The progress of seven patients could not be assessed as they discontinued treatment. The data pertaining to overall response to treatment is presented in Table 12.1. Only six homoeopathic medicines used during the period have been found effective and are presented in Table 12.2.



Table 12.1 Outcome of treatment

Degree of improvement	No. of patients
Improvement	
• Marked	03
• Moderate	03
• Mild	05
• Not significant	06
Dropped out	07

Table 12.1 Outcome of treatment

S. No.	Medicines and potency	No. patients	
		Prescribed	Found effective
1.	Belladonna 0/1, 0/2		01
2.	Calcarea carbonicum 0/1 to 0/6	01	02
3.	Hyoscyamus 0/1 to 0/7	02	01
4.	Lycopodium 0/1 to 0/6	01	03
5.	Phosphorus 0/1 to 0/4	03	01
6.	Sulphur 0/1 to 0/6	01	01
7.	Placebo	01	02
		08	

The results of the study so far suggest positive role of homoeopathic medicines in comparison to placebo in relieving symptoms of ADHD in children. The study is in progress.

XIII. A multi-centric randomized clinical trial of homoeopathic medicines in LM potencies vis-à-vis centesimal potencies in symptomatic Uterine Fibroids

Uterine Fibroids or leiomyomata are benign growths of smooth muscle and connective tissues anchored in the muscular wall of the uterus. Fibroids are the most common female pelvic tumors and are found approximately in 25% to 35% of reproductive age having a substantial impact on women's health. Untreated cases are likely to get complicated and the treatment option commonly left is hysterectomy. Costs of fibroid treatment and risk of recurrence are both high. Several studies suggest that homoeopathic medicines have positive results in managing cases of uterine fibroids. Both forms of potencies i.e. LM potency & centesimal potency have been used by many stalwarts successfully. But a comparative evaluation of the efficacy of both two potencies in a standardized setup was never undertaken. Thus, Central Council for Research in Homoeopathy is conducting a multicentric randomized clinical trial of homoeopathic medicines in LM potencies vis-à-vis centesimal potencies since June 2009 in symptomatic Uterine Fibroid at its six Institutes/Units at Noida, Kottayam, Shimla, Puri, Guwahati and Chennai. Duration of the study shall be for 2½ years including follow up period of one year.

A total of 528 patients have been screened and 108 enrolled so far since inception of the study. The progress of 14 patients could not be assessed as they discontinued treatment. The data pertaining to overall response to treatment is presented in Table 13.1. Seventeen homoeopathic medicines have been used during the period and have been found effective Table 13.2.



Table 13.1 Outcome of treatment

Degree of improvement	No. of patients
Improvement	
• Marked	04
• Moderate	41
• Mild	30
• Not significant	12
Worse	01
Static	06
Dropped out	14

Table 13.2 Medicines found useful

S. No.	Medicines and potency	No. patients	
		Prescribed	Found effective
1.	Arsenicum album	2	0
2.	Bryonia	LM - 0/1 to 0/6	0
		CM	1
3.	Calcarea carb.	LM	6
		CM - 30	5
4.	China	LM - 0/1 to 0/13	1
		CM - 30, 200, 1M	0
5.	Graphitis	LM - 0/1 to 0/4	0
		CM	1
6.	Kali carb.	LM	0
		CM - 30, 200	1
7.	Kreosotum	LM	2
		CM - 30, 200	1
8.	Lachesis	LM - 0/1 to 0/2	0
		CM	1
9.	Lycopodium	LM - 0/1 to 0/6	0
		CM	4
10.	Natrum mur.	LM - 0/1 to 0/12	8
		CM - 30, 200, 1M	2
11.	Nux vomica	LM - 0/1 to 0/6	5
		CM - 30, 200, 1M	2
12.	Phosphorus	LM - 0/1 to 0/6	2
		CM - 30, 200	5
		LM - 0/1 to 0/9	2
		CM - 30, 200	6

Contd. ...



Contd.

S. No.	Medicines and potency		No. patients	
			Prescribed	Found effective
13.	Pulsatilla nigricans	LM - 0/1 to 0/12	12	9
		CM - 30, 200, 1M	3	3
14.	Sabina	LM	0	0
		CM - 30	1	1
15.	Sepia	LM - 0/1 to 0/13	5	5
		CM - 30, 200	9	6
16.	Sulphur	LM - 0/1 to 0/13	9	7
		CM - 30, 200, 1M	9	6
17.	Thuja	LM	0	0
		CM - 30, 200	1	1

The preliminary results of the study obtained so far suggest the usefulness of homoeopathic medicines in relieving signs and symptoms of patients suffering from Uterine Fibroid with both LM and Centesimal potencies. However, the response to LM vs. Centesimal potencies will be analyzed statistically after completion of the study.

XIV. A multicentric open clinical trial to evolve a group of efficacious homoeopathic medicines in Chronic Sinusitis

Chronic Sinusitis is characterized by symptoms lasting for more than 12 weeks. The disease is commonly associated with bacterial or fungal infection (s). Clinical cure in some patients is difficult. Many patients with chronic sinusitis undergo treatment with repeated courses of antibiotics and surgeries with increasing risk of antibiotic-resistant pathogens and of surgical complications. Conventional treatment acknowledges that there is no complete recovery in chronic sinusitis and, therefore, radical surgery is the preferred option. Therefore, a multi-centric clinical trial was undertaken in October 2005 to determine therapeutic efficacy of pre-selected 17 homoeopathic medicines in the management of chronic sinusitis at seven centres, viz. Regional Research Institute (H), Shimla, Regional Research Institute (H), Jaipur, Clinical Research Unit (H), Udupi, Clinical Research Institute (H), Guwahati (initiated in March, 2007). As per the decision of Department of AYUSH, Clinical Research Unit (H), Udupi, was merged with CRI (H), Kottayam and the study is continued at this center. The duration of study was initially for 3 years but was further extended for a period of 2 years.

Out of 2279 patients screened, 628 were enrolled in the study. 289 patients were screened out of which 117 patients were enrolled in the reporting year. 426 patients reported improvement in the form of either cured (n = 102), marked (n = 222), moderate (n = 75) or mild (n = 27). The progress of 112 patients could not be completed as they were either dropped out (n = 58) from the study or lost to follow up (n = 54). The data pertaining to overall response to treatment is presented in Table 14.1. Fourteen homoeopathic medicines were used during the period and have been found effective Table 14.2.



Table 14.1 Outcome of treatment

Degree of improvement	New patients enrolled in the reporting period	Old patients followed up during the reporting period	
		Prescribed	Found effective
Cured	17	85	171
Improvement			69
• Marked	51		18
• Moderate	06		07
• Mild	09		02
• Not significant	00		80
Worse	00		
Dropped out	32		

Table 14.2 Medicines found useful

S. No.	Medicines and potency	New patients		Old patients	
		Prescribed	Found effective	Prescribed	Found effective
1.				09	06
2.	Arsenicum album 30C, 200C, 1M	01	00	46	42
3.	Calcarea carbonica 30C, 200C, 1M	52	47	07	07
4.	Hepar sulphuricum 30C, 200C, 1M	00	00	01	32
5.	Hydrastis 30C, 200C, 1M	00	00	33	11
6.	Kali bichromicum 30C, 200C, 1M	00	08	15	43
7.	Kali iodatum 30C, 200C, 1M	08	18	50	03
8.	Lycopodium 30C, 200C, 1M	19	03	03	03
9.	Mercurium clavatum 30C, 200C, 1M	04	01	03	22
10.	Nux vomica 30C, 200C, 1M	01	00	26	19
11.	Phosphorus 30C, 200C, 1M	00	16	24	03
12.	Pulsatilla 30C, 200C, 1M	16	03	05	110
13.	Sanguinaria canadensis 30C, 200C, 1M	03	01	124	03
14.	Silicea 30C, 200C, 1M	02	14	05	
	Thuja occidentalis 30C, 200C, 1M	15	01		

The preliminary results obtained suggest that homoeopathic medicines helped in relieving signs and symptoms of the patients suffering from chronic sinusitis. The enrollment and follow up period for this study has been completed.

CONCLUDED STUDIES

I. A multicentric open clinical trial to ascertain the role of homoeopathic therapy in the management of Distress During Climacteric (Menopausal) Years
An open, multicenter, longitudinal, observational study was carried out to ascertain the effectiveness of homoeopathic treatment in Distress During Climacteric Years. Patients were enrolled from the general OPDs of the 6 Institutes/Units of Central Council for Research in Homoeopathy and were required to complete a follow up period of one year. 1091 patients were screened, out of which 293 patients, who fulfilled the



inclusion criteria, were enrolled. Out of 293 enrolled patients, 223 patients have completed the follow up of one year. A baseline assessment form (form C2) was adopted for assessment of each symptom. The inclusion criteria were based on the age of the patient, history of menstrual cycle in preceding one year and on the level of follicle stimulating hormone (FSH). Cervical Intraepithelial Neoplasia (CIN) was ruled out by Pap smear test and pelvic pathology was ruled out by Ultra sonography (USG). CARA Software was used for repertorisation of the 15 predefined common symptoms of menopause along with the characteristic attributes of each patient to arrive at a simillimum. The selected medicine was prescribed in a single dose as per the homoeopathic principles. The assessment of the results was made through statistical analysis using paired t-test comparing symptom score at entry and completion of 1 year of treatment. Homoeopathic therapy was found to be useful in relieving menopausal distressing symptoms like hot flashes, night sweats, anxiety, palpitation, depression, insomnia etc. Homoeopathic intervention also had effect on FSH and lipid profile. No side effect of treatment was reported in any of the cases. Sepia, Lachesis, Calcarea carb., Lycopodium and Sulphur were the medicines found to be most effective. The degree of improvement in 223 patients was: marked n=151, moderate n=55 and mild n=17.

This observational, evidence based study proves the usefulness of homoeopathic medicines in relieving distressing symptoms in perimenopausal women. Homoeopathic medicines given by considering the common symptoms of the disease with characteristics of each patient were not only effective in relieving the distressing symptoms during climacteric period but also had marked effect on serum levels of FSH and lipid profile.

II. A multicentric open clinical trial to evolve a group of efficacious homoeopathic medicines in Diabetic Distal Symmetric (primarily sensory) Polyneuropathy

Diabetic neuropathy occurs in approximately 50% of individuals with long-standing type 1 and type 2 diabetes mellitus. The development of neuropathy correlates with the duration of diabetes and glycaemic control. The Council, in October 2005 undertaken a multicentric clinical study to ascertain the role of pre-selected homoeopathic medicines at five centres, viz. Drug Standardization Unit, Hyderabad, Regional Research Institute, Guwahati, Clinical Research Unit (H), Tirupathi, Clinical Research Unit (H), Puducherry and Regional Research Institute (H), Gudivada. Pre-selected medicines were divided into two groups (i) chronic phase and (ii) acute phase - fourteen medicines for chronic phase and eight medicines for acute phase of neuropathy. The duration of study is 4 years. The study was further extended for 2 years.

Out of 336 patients (167 males and 169 females) enrolled in the study, 247 patients (123 males and 124 females) were followed up and analyzed. Reductions in the symptom scores from the baseline ($p = 0.0001$) were found to be statistically significant. 231 patients reported improvement in the form of either cured ($n = 10$), marked ($n = 66$), moderate ($n = 126$) or mild ($n = 29$). Adverse event in the form of hypoglycaemia was observed in one patient only. This study reflects the positive role of homoeopathic medicines in the management of diabetic distal symmetrical polyneuropathy. Further studies on this life style disorder can also be conducted by assessing the Quality of life (QOL) score.

III. An open clinical trial to evolve a group of efficacious homoeopathic medicines in Diabetic Foot Ulcer

The risk for a lower extremity amputation (LEA) in patients with diabetic foot ulcer is high, and high recurrence rates of foot ulcers pose a risk that the amputations will be repeated. Approximately 4% of yearly incidence of whole world, of diabetic foot ulcers, has been estimated in India. However the incidence rates of diabetic foot ulcers are poorly documented, but the heavy strain of the disease on the health care budgets could be easily felt all over the world. Due to the high cost of the treatment of foot ulcers, it is much neglected by the people, ending in amputations. The present observational study on diabetic foot ulcer was undertaken



to arrive at a group of useful homoeopathic medicines for the treatment of diabetic foot ulcers in order to bring out the role of cost effective homoeopathic treatment in the reduction of foot amputations.

A prospective observational study was conducted by Central Council for Research in Homoeopathy at its Drug Standardization Extension Unit, Hyderabad during October 2005- September 2009. One hundred and fifty six (156) patients with diabetic foot ulcer in the age group of above 30 years from both sexes were screened and 81 patients were enrolled as per the pre-set inclusion and exclusion criteria. Seventy five cases were excluded as per the pre-set exclusion criteria. Medicines were prescribed basing upon the Diabetic foot ulcer assessment score, before and after treatment, on a prescribed format devised by council & by periodic photographs. The difference in the mean of the ulcer assessment score was found to be statistically significant ($P=0.000, <0.05$) after the treatment with trial medicines. In only one case, the ulcer assessment score showed no significant improvement from the baseline. *Silicea* ($n=22$), *Sulphur* ($n=11$), *Lycopodium* ($n=10$), *Arsenic album* ($n=8$), *Phosphorus* ($n=8$), *Sepia* ($n=1$), *Calcarea carb.* ($n=1$), *Secale cor.* ($n=1$) and *Plumbum met.* ($n=1$) were found to be most useful among the 15 pre-identified trial medicines: where 'n' represents the number of cases responded to the particular medicine. This was an observational study with positive results. Further RCT can be conducted for validation of the results.

IV. A multicentric open clinical trial to ascertain the role of homoeopathic therapy in Urolithiasis

The process of stone formation is called Urolithiasis. Stones may form anywhere in the urinary tract and may cause pain, bleeding, obstruction of urine flow, or an infection. It may be called a kidney stone or bladder stone depending on where a stone forms. Urolithiasis is a common disorder with an annual incidence of 0.1% to 0.4%. The peak age of onset is from aged 20 to 30, and males are 3-4 times more affected than females. Rates of stone formation may be affected by genetic, nutritional, and environmental factors.

Homoeopathic medicines have been reported to be effective in assisting the passage of stone with minimum discomfort. A study to determine the efficacy of Homoeopathic therapy in diagnosed cases of Urolithiasis was, therefore, planned and undertaken as a multicentric study at Central Research Institute (H), Kottayam, Homoeopathic Drug Research Institute (H), Lucknow, Regional Research Institute in Regional Research Institute (H), Jaipur, Central Research Institute (H), Noida and Regional Research Institute (H), Imphal. The study is aimed at determination of therapeutic efficacy of homoeopathic medicines in expulsion/ dissolution of Urolithiasis. The study was initiated in October 2005 and has been concluded in January 2010.

Nine hundred one (901) cases were screened and 311 cases were enrolled in the study at 5 Institutes/Units under Central Council for Research in Homoeopathy. 220 cases completed the follow up for a period of one year. 106 cases had marked improvement 17 cases moderate and 71 cases had mild improvement. *Lycopodium clavatum* ($n=90$), *Sulphur* ($n=27$), *Pulsatilla nigricans* ($n=18$), *Nuxvomica* ($n=14$), *Cantharis* ($n=13$), *Calcarea carbonica* ($n=11$), *Berberis vulgaris* ($n=10$), *Phosphorus* ($n=7$), *Arsenic album* ($n=5$), *Argentum nitricum* ($n=5$), *Apis mellifica* ($n=3$), *Sepia* ($n=3$), *Causticum* ($n=2$), *Natrum mur.* ($n=2$), *Sarsaparilla* ($n=2$), *Colocynthis* ($n=1$), *Nitric acid* ($n=1$) and *Stramonium* ($n=1$) were found most commonly indicated and useful medicines.

MONITORING

There were 18 Clinical research studies in progress in various Centres during the period 01.04.09 to 31.03.10. The review of the research work being carried out by the respective investigators related to following clinical research studies was done either by calling them to CCRH headquarters along with the relevant records or site visits of the monitoring team. The schedule of monitoring of clinical research studies carried out during 2009-10 is given below:



1. Internal Review

S. No	Short Study-Title	Institute/Unit	Date(s)	Place
1.	Schizophrenia	CRI (H), Kottayam	19 th - 21 st October 2009	Kottayam
2.	Depressive Episode	CRI (H), Kottayam	19 th - 21 st October 2009	Kottayam
3.	Attention Deficit Hyperactive Disorder	CRI (H), Kottayam	20 th - 21 st October 2009	Kottayam

2. External Review of Research Studies

S. No.	Short Study-Title	Institute /Unit	Place	Date/place for External Review held	Name of experts who reviewed
1.	Schizophrenia	CRI (H)	Kottayam	22 nd and 23 rd October 2009/ CRI (H), Kottayam	Dr. K. M. Dhawale, Director, Dr. M. L. Dhawale Memorial Trust, BMC Holistic Mother & Child care centre, Mumbai Dr. Saran Kochhar, Director (Technical), Prof. & Head, Department of Physiology, Gondia Homoeopathic Medical College Gondia, Pannase Layout 155, Indira Prastha Nagar, Nagpur Dr. Suresh Ninan, Associate Prof., Pushpagiri Medical College, Thiruvalla, Pathanamthitta
2.	Depressive Episode	CRI (H)	Kottayam	22 nd and 23 rd October 2009/ CRI (H), Kottayam	Dr. K. M. Dhawale, Director, Dr. M. L. Dhawale Memorial Trust, BMC Holistic Mother & Child care centre, Mumbai

Contd. ...



Contd.

S. No.	Short Study-Title	Institute /Unit	Place	Date/place for External Review held	Name of experts who reviewed
					Dr. Saran Kochhar, Director (Technical), Prof. & Head, Department of Physiology, Gondia Homoeopathic Medical College Gondia, Pannase Layout 155, Indira Prastha Nagar, Nagpur Dr. Suresh Ninan, Associate Prof., Pushpagiri Medical College, Thiruvalla, Pathanamthitta
3.	Attention Deficit Hyperactive Disorder	CRI (H)	Kottayam	22 nd and 23 rd October 2009/ CRI (H), Kottayam	Dr. K. M. Dhawale, Director, Dr. M. L. Dhawale Memorial Trust, BMC Holistic Mother & Child care centre, Mumbai Dr. Saran Kochhar, Director (Technical), Prof. & Head, Department of Physiology, Gondia Homoeopathic Medical College Gondia, Pannase Layout 155, Indira Prastha Nagar, Nagpur Dr. Suresh Ninan, Associate Prof., Pushpagiri Medical College, Thiruvalla, Pathanamthitta

Contd. ...



Contd.

S. No.	Short Study-Title	Institute /Unit	Place	Date/place for External Review held	Name of experts who reviewed
4.	HIV/AIDS	RRI (H)	Mumbai	21 st January 2010/ RRI (H), Mumbai	Dr. M.P. Arya, Former Principal, D.S. Homoeopathic Medical College, Pune Dr. K.P. Muzumdar, Former Director National Institute of Homoeopathy, Kolkata
5.	HIV/AIDS	CRU (H)	Chennai	22 nd January 2010/CRU (H), Chennai	Prof. (Dr.) N. Mohanty, Former Principal-superintendent, Dr. Abhin Chandra Homoeopathic Medical College & Hospital, Bhubneswar Dr. S.K. Tiwari, Former Principal, Fr. Muller Homoeopathic Medical College, Kankanady, Mangalore



2 CLINICAL VERIFICATION

Homoeopathic Materia Medica is built upon signs and symptoms produced during proving of the drugs on healthy human volunteers and also the toxic effects as observed during accidental poisoning or prolonged use of the drug and clinical symptoms. Keeping in view this aspect, Council has undertaken the Clinical verification programme with an objective to verify the symptomatology derived out from the provings of these drugs and to ascertain their clinical symptoms. Most of these drugs are of Indian origin and having a vast potential for therapeutic use and thus their verification will help the profession.

The Council had undertaken Clinical Verification of symptomatic data of 86 drugs, including those proved by the Council. Studies on 52 drugs have been concluded by 2004. From the year 2005, the Council took up clinical verification studies on 34 drugs proved by the Council, which were completed by March 2010. The following study sites were engaged in this programme :

1. Central Research Institute (H), Noida
2. Homoeopathic Drug Research Institute (H), Lucknow
3. Regional Research Institute (H), Shimla
4. Regional Research Institute (H), Puri
5. Regional Research Institute (H), Gudiwada
6. Regional Research Institute (H), Imphal
7. Drug Proving Research Unit (H), Kolkata
8. Clinical Research Unit (H), Portblair

An open clinical trial has been conducted with the primary objective to verify the proving symptoms of these 34 drugs and the secondary objective to ascertain clinical symptoms if found in response to these drugs. A Materia Medica and Repertory on these medicines were compiled as ready reckoners for the investigators in their O.P.Ds.

A total number of 1867 patients were registered to clinically verify the symptoms of these 34 drugs. The drug wise data obtained from the study centers is tabulated below:

S. No.	Name of the medicines	No. of cases	
		Prescribed	Found effective
1.			120
2.	Acalypha indica	138	62
3.	Acid butyricum	79	7
4.	Alfalfa	13	43
5.	Aranea diadema	60	4
6.	Aranea scinencia	6	30
7.	Arsenicum bromatum	37	95
8.	Azadirachta indica	118	45
	Bellis perinnis	52	

Contd. ...



Contd.

S. No.	Name of the medicines	No. of cases	
		Prescribed	Found effective
9.	Calotropis gigantean	28	19
10.	Cassia fistula	57	47
11.	Chromo.kali sulph	26	17
12.	Curcuma longa	49	40
13.	Cynodon dactylon	136	111
14.	Euphorbia lathyris	38	22
15.	Glychrrizia glabra	75	65
16.	Holarrhena antidysenterica	64	60
17.	Ichthyolum	64	35
18.	Lapis alba	42	19
19.	Magnesia sulphurica	30	111
20.	Mangifera indica	166	33
21.	Mygale lasiodora	46	26
22.	Ocimum canum	31	58
23.	Oxytropis lamberti	68	29
24.	Pyrus americana	44	15
25.	Rauwolfia serpentina	19	34
26.	Ricinus communis	45	26
27.	Staphylococcinum	33	28
28.	Tribulus terrestris	35	14
29.	Tarentula cubensis	15	55
30.	Tela aranea	69	43
31.	Terminalia arjuna	47	22
32.	Thea chinensis	47	61
33.	Theridion	33	42
34.	Tylophora indica	76	28
	Total Research Cases	1867	1466



3

HOMOEOPATHIC PATHOGENETIC TRIAL (DRUG PROVING)

Objective: - To elicit the pathogenetic response of the drugs on apparently healthy human volunteers in homoeopathic potencies.

Drug proving or Homoeopathic Pathogenetic Trial (HPT) is one of the important activities and the Council has undertaken it as a continuing research programme since its inception. It is a multicentric study and conducted at six centers of the Council, viz. Central Research Institute (H), NOIDA (Uttar Pradesh), Central Research Institute (H), Kottayam (Kerala), Homoeopathic Drug Research Institute, Lucknow (Uttar Pradesh), Drug Proving Research Unit (H), Kolkata (West Bengal), Regional Research Institute (H), Gudivada (Andhra Pradesh) and extension Unit of Region at Research Institute (H), Puri at Dr. A. C. Homoeopathic Medical College & Hospital, Bhubaneswar (Orissa). The emphasis is laid on proving of drugs of indigenous origin and fragmentarily proved drugs whose standardization studies (Physicochemical and Pharmacognostic) have been completed by the Council.

The protocol adopted for HPT earlier has been revised in consultation with the experts of modern medicine and homoeopathy, in view of advances made in the human physiology and in the field of medicine. The revised protocol is being used for new proving of drugs during the year 2009-10.

The proving of new five coded drugs has been initiated at different centers of the Council and proving of following five drugs was completed during the year 2009-10.

1. Amoora rohituka
2. Andrographis paniculata
3. Bacopa monniere
4. Clerodendron infortunatum
5. Coleus aromaticus

Publications: - The following Drug Proving articles were published in Indian Journal of Research in Homoeopathy (IJRH) during the reporting period.

1. Saraca indica: A multicentric double blind Homoeopathic Pathogenetic Trial
2. Cuscuta reflexa: A multicentric double blind Homoeopathic Pathogenetic Trial
3. Mimosa humilis: A multicentric double blind Homoeopathic Pathogenetic Trial
4. Skookum chuck: A multicentric double blind Homoeopathic Pathogenetic Trial



Contd.

S. No.	Name of the medicines	No. of cases	
		Prescribed	Found effective
9.	Calotropis gigantean		19
10.	Cassia fistula	28	47
11.	Chromo.kali sulph	57	17
12.	Curcuma longa	26	40
13.	Cynodon dactylon	49	111
14.	Euphorbia lathyris	136	22
15.	Glychrrizia glabra	38	65
16.	Holarrhena antidysenterica	75	60
17.	Ichthyolum	64	35
18.	Lapis alba	42	19
19.	Magnesia sulphurica	30	111
20.	Mangifera indica	166	33
21.	Mygale lasiodora	46	26
22.	Ocimum canum	31	58
23.	Oxytropis lamberti	68	29
24.	Pyrus americana	44	15
25.	Rauwolfia serpentina	19	34
26.	Ricinus communis	45	26
27.	Staphylococcinum	33	28
28.	Tribulus terrestris	35	14
29.	Tarentula cubensis	15	55
30.	Tela aranea	69	43
31.	Terminalia arjuna	47	22
32.	Thea chinensis	33	61
33.	Theridion	76	42
34.	Tylophora indica	50	28
Total Research Cases		1867	1466



3

HOMOEOPATHIC PATHOGENETIC TRIAL (DRUG PROVING)

Objective: - To elicit the pathogenetic response of the drugs on apparently healthy human volunteers in homoeopathic potencies.

Drug proving or Homoeopathic Pathogenetic Trial (HPT) is one of the important activities and the Council has undertaken it as a continuing research programme since its inception. It is a multicentric study and conducted at six centers of the Council, viz. Central Research Institute (H), NOIDA (Uttar Pradesh), Central Research Institute (H), Kottayam (Kerala), Homoeopathic Drug Research Institute, Lucknow (Uttar Pradesh), Drug Proving Research Unit (H), Kolkata (West Bengal), Regional Research Institute (H), Gudivada (Andhra Pradesh) and extension Unit of Region at Research Institute (H), Puri at Dr. A. C. Homoeopathic Medical College & Hospital, Bhubaneswar (Orissa). The emphasis is laid on proving of drugs of indigenous origin and fragmentarily proved drugs whose standardization studies (Physicochemical and Pharmacognostic) have been completed by the Council.

The protocol adopted for HPT earlier has been revised in consultation with the experts of modern medicine and homoeopathy, in view of advances made in the human physiology and in the field of medicine. The revised protocol is being used for new proving of drugs during the year 2009-10.

The proving of new five coded drugs has been initiated at different centers of the Council and proving of following five drugs was completed during the year 2009-10.

1. Amooro rohituka
2. Andrographis paniculata
3. Bacopa monniere
4. Clerodendron infortunatum
5. Coleus aromaticus

Publications: - The following Drug Proving articles were published in Indian Journal of Research in Homoeopathy (IJRH) during the reporting period.

1. Saraca indica: A multicentric double blind Homoeopathic Pathogenetic Trial
2. Cuscuta reflexa: A multicentric double blind Homoeopathic Pathogenetic Trial
3. Mimosa humilis: A multicentric double blind Homoeopathic Pathogenetic Trial
4. Skookum chuck: A multicentric double blind Homoeopathic Pathogenetic Trial



4

DRUG STANDARDISATION

Drug Standardisation ensures quality, safety and efficacy of a drug. It encompasses a number of parameters for the quality assurance of homoeopathic drugs and pharmaceutical uniformity. The studies were continued in the Central Research Institute (H), Noida and Drug Standardisation Unit (H), Hyderabad for pharmacognostical and physico-chemical evaluation of homoeopathic drugs. Standardisation studies on the following drugs have been undertaken during the year under report.

Pharmacognostical Studies

1. Ammi visnaga
2. Calotropis gigantea
3. Coleus aromaticus
4. Ocimum sanctum
5. Syzygium jambos

Physico-chemical Studies

1. Calotropis gigantea
2. Coleus aromaticus
3. Ocimum sanctum
4. Mag. sulph.

The Council has published a book namely "Standardization of Homoeopathic Drugs" Vol. III containing Drug Standardization data of 11 drugs:

1. Allium cepa
2. Anacardium orientale
3. Cocculus indicus
4. Cochlearia armoracia
5. Fagopyrum esculentum
6. Gymnema sylvestre
7. Holarrhena antidysenterica
8. Hypericum perforatum
9. Origanum majorana
10. Robinia pseudoacacia
11. Tylophora indica

Besides, Drug Standardization data has also been published in the monographs viz.

1. Baryta iod.
2. Kali mur.

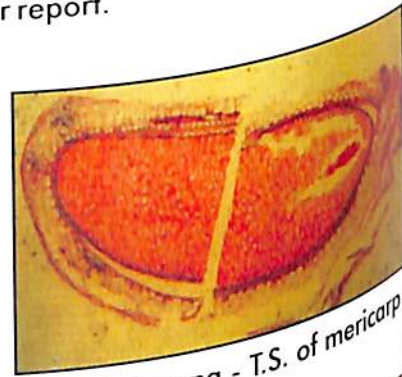

Ammi visnaga - T.S. of mericarp

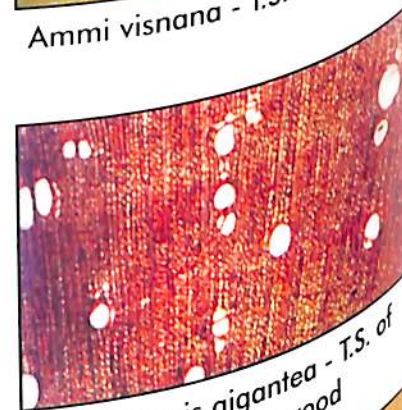

Calotropis gigantea - T.S. of secondary wood

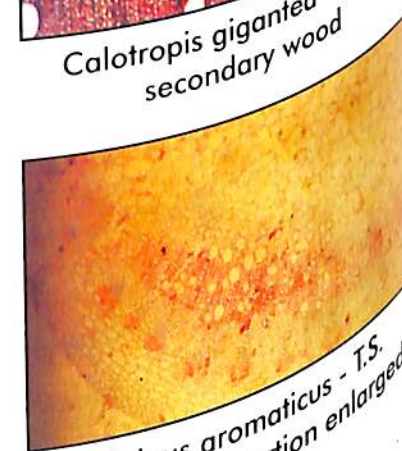

Coleus aromaticus - T.S. of petiole, a portion enlarged



5

SURVEY, COLLECTION & CULTIVATION OF MEDICINAL PLANTS

The Survey of Medicinal Plants and Collection Unit (SMPCU), located at Emerald, Nilgiri District Tamil Nadu conducts survey-cum-collection of medicinal plants used in Homoeopathy and supplies raw drug samples to the Central Research Institute (H), Noida and Drug Standardization Unit (H), Hyderabad.

Achievements

1. Five raw drug plant materials were collected from field and three raw drug plant materials were procured from commercial sources.
2. The Unit supplied 08 raw drug plant materials to Central Research Institute (H), Noida and DSU, Hyderabad.
3. 06 raw drug plant materials have been sold to various Homoeopathic Pharmacies.

Following 08 plant materials were supplied to various Drug Standardization Centers of the Council during the year 2009-10.

1. Calotropis gigantea
2. Coleus aromaticus
3. Glycyrrhiza glabra
4. Merremia turpethum
5. Ocimum sanctum
6. Salvea sclerea
7. Symplocos racemosa
8. Syzygium jambos

The Unit has a Research Garden on 12.7 acres of land for cultivation of medicinal plants used in Homoeopathy at Emerald Post, Distt. Nilgiri, Tamil Nadu. The following 39 medicinal plants, mostly exotic, used in Homoeopathy were cultivated in research garden during the year 2009-10.

1. Achillea millefolium
2. Agropyron repens
3. Ammi visnaga
4. Anthoxanthum odoratum
5. Apium graeveolens
6. Armoracia rusticana
7. Asparagus officinalis
8. Borago officinalis

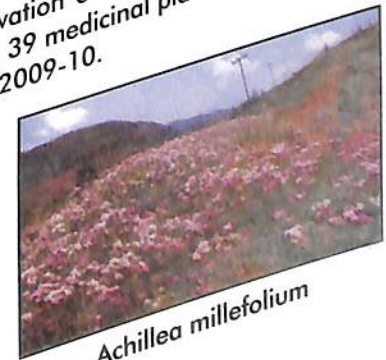

Achillea millefolium



9. *Capsella bursa-pastoris*
10. *Centella asiatica*
11. *Chrysanthemum leucanthemum*
12. *Chrysanthemum parthenium*
13. *Cineraria maritima*
14. *Digitalis purpurea*
15. *Echinacea purpurea*
16. *Eschscholtzia californica*
17. *Fagopyrum esculentum*
18. *Fragaria vesca*
19. *Iris florentina*
20. *Iris germanica*
21. *Matricaria chamomilla*
22. *Mellisa officinalis*
23. *Mentha spicata*
24. *Oenothera biennis*
25. *Origanum vulgare*
26. *Pastinaca sativa*
27. *Petroselinum crispum*
28. *Rosmarinus officinalis*
29. *Sambucus nigra*
30. *Salvia officinalis*
31. *Silybum marianum*
32. *Santolina chamaecyparissus*
33. *Solanum nigrum*
34. *Taraxacum officinale*
35. *Thymus serpyllum*
36. *Tropaeolum majus*
37. *Verbascum thapsus*
38. *Vetiveria zizanioides*
39. *Viola odorata*



Cineraria maritima



Digitalis purpurea



Argemone mexicana

Besides, Germplasm of 26 medicinal plants used in homoeopathy are being maintained at the Unit.

1. *Adhatoda vasica*
2. *Agave americana*
3. *Andrographis paniculata*
4. *Argemone mexicana*
5. *Argemone ochroleuca*



6. *Artemisia dracunculus*
7. *Cinchona officinalis*
8. *Citrus aurantium*
9. *Datura arborea*
10. *Datura metel*
11. *Exogonium purga*
12. *Fumaria officinalis*
13. *Gymnema sylvestre*
14. *Hedera helix*
15. *Heliotropium peruvianum*
16. *Lycopersicum esculentum*
17. *Nasturtium officinale*
18. *Polygonum hydropiper*
19. *Polygonum punctatum*
20. *Prunus persica*
21. *Raphanus sativa var nigra*
22. *Saccharum officinarum*
23. *Symphytum officinale*
24. *Syzygium cumini*
25. *Trifolium pratense*
26. *Trifolium repens*

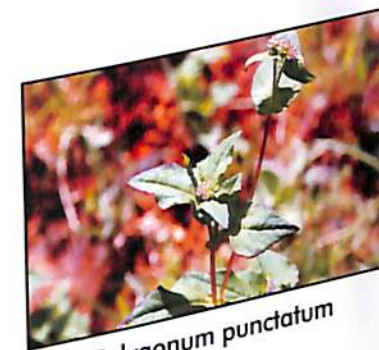

Polygonum punctatum

The Council has published a book "Plants in Ethnomedicine of Nilgiri Tribes in Tamil Nadu, India" which describes plants used by various tribes of the Nilgiris, Tamil Nadu for treatment of various ailments.

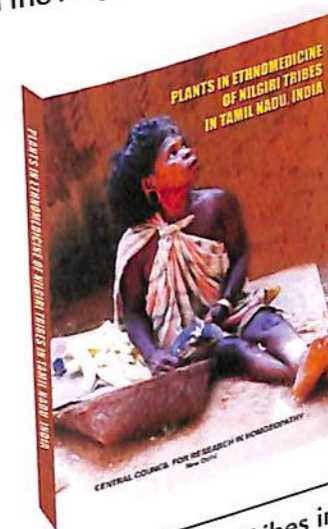

Plants in Ethnomedicine of Nilgiri Tribes in Tamil Nadu, India



6

COLLABORATIVE RESEARCH

The Council had taken up few collaborative research studies with certain reputed Institutes availing their infrastructural facilities and technical expertise to validate the efficacy of homoeopathic system through technical collaboration and funding by the Council. Status of different collaborative studies undertaken by the Council during the reporting period is as follows.

Concluded collaborative studies

1. "To evolve a group of most efficacious homoeopathic medicines in benign prostatic hyperplasia with regard to improvement in the symptom complex". The study was carried out at Homoeopathic Research Foundation, Lucknow.
2. "A structural study of homoeopathic medicine - A pilot study". The study was carried out at Indian Institute of Technology, New Delhi.
3. "Anti-leptospirosis activities of homoeopathic medicine". The study was carried out at Regional Medical Research Centre (ICMR), Portblair.
4. "The day after effect of Arnica 30 on delayed onset muscle soreness (DOMS)". The study was carried out at Defence Institute of Physiology and Allied Sciences, (Defence Research and Development Organisation), New Delhi.

Ongoing collaborative studies:

S. No.	Collaborating Institute	Title of the study
1.	Defence Institute of Physiology and Allied Sciences, DRDO, Delhi	Exploration of the utility of GDV camera as a diagnostic instrument in the areas of homoeopathic fundamental research - A pilot study
2.	Society for promotion of Youth & Masses, New Delhi and Darjeeling	A multicentric open clinical study to evaluate the efficacy of indicated homoeopathic medicines, in the management of alcohol and opioid drug addictions
3.	School of Tropical Medicine, Kolkata	Effect of homoeopathic medicine on Japanese Encephalitis Virus infection on chorio-allantoic membrane & suckling Mice
4.	High Security Animal Diseases Laboratory, Bhopal	To study the in-vivo efficacy of a panel of homoeopathic drugs against H5N1 Virus in chicken
5.	Central Institute of Medicinal and Aromatic Plants, Lucknow	To evaluate the biological activity of five coded homoeopathic drugs on plants using Bacopa Test as model system
6.	Central Institute of Psychiatry, Ranchi	An open clinical trial to ascertain role of add on homoeopathic therapy in the management of Schizophrenia

Contd. ...



Contd.

S. No.	Collaborating Institute	Title of the study
7.	Central Institute of Psychiatry, Ranchi	An open clinical trial to ascertain role of add on homoeopathic therapy in the management of Depression
8.	Bose Institute, Kolkata	Role of homoeopathic medicines in cancer regression and rejuvenation of depressed immune system
9.	Indian Veterinary Research Institute, Izatnagar	To evaluate certain homoeopathic medicines for their immunomodulatory and antioxidant potential
10.	Bhabha Atomic Research Center, RRI(H) Mumbai; Dr A.C Homoeopathic Medical College, Bhubaneswar; YMT Homoeopathic Medical College, Mumbai	A multicentre study on action of homoeopathic medicines and potencies on heart rate variability (HRV) and blood flow variability (BFV) with Medical Analyzer System
11.	Safdarjung Hospital, New Delhi and National Centre for Disease Control, New Delhi	A comparative study on HIV / AIDS with anti retroviral drugs and Anti retroviral drugs with Add - on homoeopathic drugs
12.	Dr. ALM Post-Graduate Institute of Basic Medical Sciences, University of Madras, Chennai	Anti-diabetic properties of homoeopathic preparation of Syzgium jambolanum and Cephalandra indica
13.	Dr. ALM Post-Graduate Institute of Basic Medical Sciences, University of Madras, Chennai	Protective role of homoeopathic preparation of Berberis vulgaris to alleviate Kidney stone disease and its influence on molecular events leading to Calcium oxalate crystal deposition

Publication: An article, Biochemical and Haematological evaluation of homoeopathic drug 'Tribulus terrestris' in rats was published in Indian Journal of research in Homoeopathy Vol. 3, No. 4.



7

EXTRA-MURAL RESEARCH

CRH is coordinating the research projects related to Homoeopathy under the Extra-Mural Research Scheme of Department of AYUSH.

A meeting of the Screening Committee for considering proposals for grant-in-aid under the Extra Mural Research Scheme in Homoeopathy was held under the Chairpersonship of Secretary (AYUSH) on 23rd July 2009. The Screening Committee considered 4 new proposals, 3 ongoing projects and 2 concluded studies for release of grant under the EMR Scheme of Department of AYUSH, on the basis of the recommendations made by the Project Evaluation Committee in its meetings held on 18th June 2009. Another meeting of the PEC was also held on 5th November 2009.

Following New Studies were approved and initiated during the year:

- A study of depressive disorders in Hyderabad urban population with a Homoeopathic approach at Andhra Pradesh Homoeopathic Association Multi-Specialty Clinic, Hyderabad.
- Homoeopathic Management of Benign Neoplastic Lesions of breast – An evidence based study at Purti Priya Memorial, Sri Ram Medical and Homoeo Research Centre, Gorakhpur, U.P.
- Evaluation of major active principles of anti-diabetic homoeopathic medicines from *Cephalandra indica* at ultra-high dilutions in experimental animals at Indian Institute of Technology, Kharagpur.
- A study to investigate the anti-oxidant effect of homoeopathic drugs in isolated rat hepatocytes at University of Chemical Technology, Mumbai.
- Spectral standardization of potentised homoeopathic medicines at Bengal Engineering & Science University, West Bengal.

Publications:

Results of the following studies conducted by various institutes (names given below) under EMR scheme were published in the Indian Journal of Research in Homoeopathy (IJRH):

1. Double Blind Placebo controlled trial of homoeopathic medicines in the management of withdrawal symptoms in Opium addicts and its alkaloid derivatives – dependents (Vol. 3, No. 1)
 - Naviyoti Drug Demand Reduction Training Institute, New Delhi
2. Effects of some potentised drugs on alcohol induced cardiac neuropathy (Vol. 3 No. 2)
 - Viswa Bharti University, Dept. of Zoology, West Bengal
3. Prevalence of Thyroid Disorders in School Children in Delhi – Post Iodization Scenario' (Vol 3 No. 3) [Interim results of ongoing study]
 - Dr. B. R. Sur Homoeopathic Medical College, Hospital and Research Centre, New Delhi
4. Randomized double blind clinical trial of a homoeopathic medicine in the treatment of trophic ulcer and neuropathy in leprosy (Vol. 3 No. 4)
 - Society for Welfare of Handicapped Persons (Bharosa), Durgapur



Ongoing studies:

Following studies continued during the year 2009-10

S. No.	Name of the Institute & Principal Investigator	Title of the project
1.	Dr. B. R. Sur Homoeopathic Medical College, Hospital and Research Centre, New Delhi. Dr. VK Chauhan	To evaluate the effect of homoeopathic treatment on natural history of Auto immune Thyroiditis.
2.	Jawaharlal Institute of Post-graduate Medical Education, Puducherry. Dr. Vir Singh Negi	Immunological studies in Rheumatoid Arthritis treated with Homoeopathic drugs.
3.	Society for Welfare of the Handicapped Persons, Durgapur. Dr. Dhruva Chakraborty	Role of homoeopathic medicines in up-regulation of host immunity using leprosy disease model.
4.	Dr. M.L. Dhawale Memorial Trust, Mumbai. Dr. Kumar Dhawale	To ascertain the role of homoeopathic therapy in the management of Learning Disabilities.
5.	Dr. A.C. Homoeopathic Medical College and Hospital, Bhubaneswar, Orissa. Dr. LK Nanda	Biochemical and molecular basis of evaluation of efficacy of Rauwolfia serpentine in its crude (Q) and potentised (6C and 30C) preparations on hypertension-induced rat models.
6.	Jawaharlal Institute of Post-graduate Medical education and Research, Puducherry. Dr. Vir Singh Negi	Modulation of cytokine profile by homoeopathic drugs in Rheumatoid arthritis: in-vitro studies.

Studies concluded in 2009-2010 under the EMR scheme:

S. No.	Institute	Name of the study
1.	Indian Institute of Technology, Kharagpur.	Study of Heart and Nerve Conduction caused by homoeopathic potentized drugs vis-à-vis allopathic drugs on experimental animals.
2.	Dr. A. C. Homoeopathic Medical College & Hospital, Bhubaneswar.	Clinical Study of effects of Homoeopathic constitutional & organopathic medicines in patients suffering from Benign Hypertrophy of Prostate.
3.	Princess Durru Shehvar Children's and General Hospital, Purani Haveli, Hyderabad.	Efficacy of homoeopathic medicine in Uterine Fibroid.
4.	Princess Durru Shehvar Children's and General Hospital, Purani Haveli, Hyderabad.	Efficacy of homoeopathic medicine in Cerebral infarcts.
5.	Spandan Holistic Institute of Applied Homoeopathy, Mumbai.	Exploring effectiveness of homoeopathic therapeutics in the Management of Childhood Autism Disorder.

Contd. ...



Contd.

S. No.	Institute	Name of the study
6.	Jamia Hamdard, Hamdard Nagar, New Delhi.	Studies of homoeopathic medicines on Healthy Neuronal Cell Line.
7.	Biju Patnaik Homoeopathic Medical College & Hospital, Berhampur, Orissa.	Therapeutic efficacy of homoeopathic medicines in the treatment of Psoriasis.
8.	Homoeopathic Research Foundation, Lucknow.	Evidence based clinical study on the effect of homoeopathic drugs in cases of Ovarian Cyst.



8 GENDER ISSUES

Most of the research studies conducted by the Council are gender neutral. There are only three gender specific clinical research studies 'Benign Prostatic Hypertrophy' in men and 'Distress During Climacteric (Menopausal) Years' and 'Uterine fibroids' for women. In all the other clinical verification and Drug proving studies, the gender distribution is random.

Council has also constituted a Gender Budgeting Cell as per direction from Department of AYUSH to monitor gender specific issues.

The following table shows the total attendance of the patients in the OPDs of the institutes/units of the Council, percentage of females in the OPDs and their relative participation in the research areas of the Council.

Activity	Total	Women	Women%
General OPD attendance	332909	220567	66.3
Enrolled Research cases	3961	1940	49.0
Clinical verification	1239	644	52.0
Drug proving	732	535	73.1



PUBLICATIONS



9

PUBLICATIONS

The Council publishes Indian Journal of Research in Homoeopathy & CCRH News quarterly and books on the research studies done by the scientists of the Council as well as informative handouts on the topics of interest for homoeopathic profession and the public to popularize homoeopathy. Various publications made by the Council during the reporting year are:

1. Indian Journal of Research in Homoeopathy:

a. Contents of Vol.3, No. 1

- Chronic toxicological effects of high diluted solutions of Aveloz (*Euphorbia tirucalli* L.) on healthy mice: a preliminary study
- Biochemical and Haematological Evaluation of Different Potencies of Homoeopathic Drug *Ricinus Communis*
- *Pothos Foetidus* – A multicentric double blind Homoeopathic Pathogenetic Trial
- *Fagopyrum Esculentum* - A Multicentric Clinical Verification Study conducted by CCRH
- An open clinical observational study on the usefulness of predefined homoeopathic medicines in the management of chronic sinusitis
- Double blind placebo controlled trial of Homoeopathic medicine in the management of withdrawal symptoms in Opium addicts and its alkaloid derivatives dependents
- Diabetic Distal Symmetric Polyneuropathy: A case study

b. Contents of Vol.3, No. 2

- The Structure of Liquid Water; Novel Insights from Materials Research; Potential Relevance to Homeopathy
- Homoeopathic Raw Drug Plant Sources: Lower Groups-I: Algae, Macro & Micro Fungi & Lichens
- *Saraca indica*: A multicentric double blind Homoeopathic Pathogenetic Trial
- *Alstonia Constricta*: A Multicentric Clinical Verification Study
- A Follow-up Study on the Efficacy of the Homeopathic Remedy *Arsenicum Album* in Volunteers Living in High Risk Arsenic Contaminated Areas
- Effect of Three Potentized Homoeopathic Drugs on Alcohol-induced Changes in the Nerve Plexus of Heart and Serum Parameters in Albino Rats
- An HIV Infected Individual Maintaining Asymptomatic Status for Ten Years under Homoeopathic Treatment

c. Contents of Vol.3, No. 3

- Inhibition of Chemically Induced Carcinogenesis by Drugs Used in Homeopathic Medicine



ANNUAL REPORT 2009-2010

Central Council for Research in Homoeopathy

- Cuscuta reflexa: A Double Blind Homoeopathic Pathogenetic Trial
- Ephedra vulgaris: A Multicentric Clinical Verification Study conducted by CCRH
- A Prospective Multicentric Observational Study to Evolve the Usefulness of the Predefined Homoeopathic Medicines in the Management of Acute Diarrheal Disease in Children
- Prevalence of Thyroid Disorders in School Children In Delhi – Post Iodization Scenario An epidemiological survey conducted under the first phase of EMR project on "Effects of Homoeopathic treatment on natural history of autoimmune thyroiditis"
- A Case of Vitiligo Treated by Sulphur

d. Contents of Vol.3, No. 4

- Homeopathic drugs Natrum sulphuricum and Carcinoin prevent azo dye-induced hepatocarcinogenesis in mice
- Mimosa humilis: A multicentric double blind Homoeopathic Pathogenetic Trial
- Quality Assurance of Raw Drug Euphorbia hypericifolia through microscopic studies
- Tarentula hispanica - A Multicentric Clinical Verification Study conducted by CCRH
- Treating Benign Prostatic Hyperplasia in elderly Men with Homoeopathy – a series of eleven cases
- Biochemical and haematological evaluation of homoeopathic drug Tribulus terrestris in rats
- A Randomized Double Blind Clinical Trial of A Homoeopathic Medicine In The Treatment Of Tropic Ulcer And Neuropathy In Leprosy
- A Case of Depressive disorder & Tension Headache

2. CCRH News; Issue No. 50, 51, 52, 53

3. Annual Report (2008-09)

4. Books

- Clinical Research Studies Series – II
- Standardisation of Homoeopathic Drugs; Vol. 3
- Training Manual Vol. 1: Homoeopathy for Mother and Child Care (Obstetrics)
- Training Manual Vol. 2: Homoeopathy for Mother and Child Care (Pediatrics)
- Training Manual Vol. 3: Homoeopathy for Mother and Child Care (General Topics)
- A handbook of Home Remedies in Homoeopathy
- Plants In Ethnomedicine of The Nilgiri Tribes in Tamil Nadu, India

5. Handouts

In view of pandemic outbreak of H1N1 infection, one handout on Swine Flu and Flu like illnesses (English & Hindi) was published by the Council and distributed to the visitors to the Council and also in the various Arogyas, Exhibitions and Health Melas arranged by the Council, sponsored by the Department of AYUSH, Ministry of Health and Family Welfare.



ANNUAL REPORT 2009-2010

Central Council for Research in Homoeopathy

Library

Books and Journals

	159
• Number of titles accessioned	39
• WHO Publications	13
• Number of books received as complimentary	107
• Number of books procured	10002
• Total books as on 31.03.10	

Journals

Number of Journals subscribed

	25
	03
• Foreign	18
• Indian	04
• WHO Periodicals	

Documentation

Information Services

- Providing reprographic service
- Providing reference service
- Answering queries received through post/telephone
- Helping readers in getting their required information in time

Bibliographic List

- Current Health Literature Awareness Services - 04

Selective Dissemination of information

- Research article compilation (on Selective topics) -
 - i. Use of combinations and patents in Homoeopathy
 - ii. Placebo effects and placebo studies in Homoeopathy
 - iii. Restrictions/Limitations in homoeopathic practice
 - iv. Basic and laboratory research

Website

- Answering E-mail queries
- Revamping Library webpages
- Updating website of the Council as and when required



OTHER ACTIVITIES



NATIONAL CAMPAIGN ON HOMOEOPATHY FOR MOTHER & CHILD CARE

With a view to propagate and promote AYUSH systems in public health needs of the country and to emphasize the benefits of the AYUSH systems, the Department of Ayurveda, Yoga and Naturopathy, Unani, Siddha and Homoeopathy (AYUSH), Ministry of Health and Family Welfare, took an initiative to launch the 'National Campaign on Homoeopathy on Mother and Child Care'. It not only aimed at increasing the awareness of potential role of Homoeopathy for Mother and Child Health Care and creating greater avenues for coordination amongst the practitioners of different streams of medicine, but also focused on enhancing the capacity and skills of the homoeopathic physicians to provide quality health care to women and children. For this purpose, training of physicians is being conducted on Train-the Trainer Modality at state and district levels. It also involves the sensitization of policy makers through orientation workshops conducted at the National, State and District levels. Central Council for Research in Homoeopathy has been working in close coordination with the Department of AYUSH for planning and organization of strategies of the National campaign. The support of National Institute of Homoeopathy, Kolkata was also taken for coordinating the activities in some of the States and Union Territories.

Following State and District level activities of the 'National Campaign on Homoeopathy for Mother and Child Care', have been conducted country wide during the year 2009-10. The Council has provided financial and technical support to the State Governments for the following activities held during the year 2009-10.

Description	No. of Activities held during the year 2009-10	No. of beneficiaries
State Level Orientation Workshops	21	3,959
State level Training of the Trainer Programs (TOT)	22	1428
District Level Orientation Workshops and IEC Programs	31	2,900
District Level Training Programs	17	344

Community Awareness Camps

Council is organizing Mother and Child Care Community Awareness Camps through its Institutes/Units. Every month 2 Community awareness camps were organized by 22 Units / Institutes of CCRH. Number of Camps organized (from October 2009 to 31st March 2010) : 232
Total patients attended : 41,191

Mother and Child Health (MCH) Clinics : Mother and Child Health (MCH) Clinics were started by CCRH w.e.f. 15th May 2009 at its 23 Units/Institutes. Number of patients attended and provided treatment during the year 2009-10 is as follows:



Patients attended:

- Obstetric : 3,808
- Pediatric : 20,259
- Total : 24,067

Publications

1. Training Module on Homoeopathy for Mother and Child Care for conducting 5 day training programme (40 hours duration) on "Training of the Trainers" (TOT) modality in all States.
2. Training Manuals on Homoeopathy for Mother and Child Care (3 Volumes)
 - Volume 1 : Obstetrics
 - Volume 2 : Pediatrics
 - Volume 3 : General topics

The manual has been prepared in three volumes as a resource packet to train homoeopathic physicians on Mother and Child Health Care so as to enhance their capacity and skills in dealing with complaints of women and children. It is comprehensive, concise and reader friendly, providing knowledge that practitioners need to address the range of problems that women and children may face.

Volume I includes chapters on provision of antenatal care, post natal care, common conditions in the ante-natal post natal period. General management of each condition has been incorporated in terms of dietary advice, exercise and preventive measures, etc.

Volume II deals with complaints of children, including complaints of young infants, gastrointestinal, respiratory, skin and psychosomatic complaints, infectious diseases, etc. General neonatal care and care of growing child are included.

Volume III deals with general chapters. In the chapter on Nutrition for women and children, instead of Recommended Dietary Allowances (RDA) and calorie requirements, nutritional requirements have been added in terms of food intake. A chapter on basics of dental hygiene, identification of common dental conditions in pregnancy and dental caries in children is also included.

The training material has been provided to all States/Union Territories by the Council and has been uploaded on the Council's website also.

IEC material

Two posters on Homoeopathy for Mother and Child care designed in Hindi and English were released by the Council.

- Poster 1: Homoeopathy: A gentle healing touch for mother and child
 - Poster 2: माँ तथा शिशु के लिए होम्योपैथी
- Soft Copies of the same have been provided to all States for translation in regional languages.



Manuals and Posters developed by the Council for the Campaign on Homoeopathy for Mother and Child Care





International Scientific Committee on Homoeopathy & Influenza (ISCHI)

To widen its working horizon and for better research opportunities, CCRH collaborates with various organizations at the international level. International Scientific Committee on Homoeopathy and Influenza (ISCHI) is one such international committee formed with International Federation of Classical Homoeopathy (IFCH), European Committee of Homoeopathy (ECH), Royal London Homoeopathic Hospital (RLHH) and American Institute of Homoeopathy (AIH) and CCRH, to promote research in Influenza in the world through Homoeopathy. The Committee consists of 13 members from UK, USA, France, India, Brazil, Belgium and Israel, with Dr. Peter Fisher, the internationally reputed homoeopathic physician from London as its chairperson. The members discuss about various research proposals through tele-conferences and meetings. The last meeting of ISCHI was held on 9th & 10th October, 2009 at Paris.

The following transactions were made:

- The committee agreed to develop a communication strategy and regular update of the website.
- Reviewed the protocol of Oscillococcinum for Prevention of Influenza, and an anticipated schedule was discussed.
- The committee discussed about the progress of the ongoing International survey of homoeopathic practice in Swine flu/Flu like illnesses.
- Data collection proposal on 'Homoeopathy in the treatment of influenza' was discussed and modification in the protocol was suggested.

The Council is also participating in the International survey on Swine flu/Flu like illness along with other six countries (Benelux, Brazil, France, Israel, UK, USA). Twenty one homoeopathic physicians of India have participated in the survey. Eight Units/Institutes of CCRH are involved in this international survey.



A view of meeting International Scientific Committee on Homoeopathy & Influenza (ISCHI) held on 9th & 10th October, 2009 at Paris.



Meetings of Committees

S. No.	Committees	Date(s) of the meeting
1	Scientific Advisory Committee	25 th June 2009
	46 th meeting of Scientific Advisory Committee 47 th meeting of Scientific Advisory Committee	11 th February 2010
2	Ethical Committee	17 th November 2009
	10 th meeting of Ethical Committee	22 nd May 2009
3	Standing Finance Committee	19 th November 2009
	49 th meeting of standing Finance Committee 50 th meeting of standing Finance Committee	1 st February 2010
	51 st meeting of standing Finance Committee	5 th November 2009
4	Task Force	27 th & 28 th March 2010
	Meeting of the Task Force on approving the protocols of drug standardisation and few clinical trials Meeting of the Task Force on finalizing the proformae for analysis and evaluation of symptoms and totality of symptoms	27 th October 2009
5	Homoeopathic Pharmacopoeia Committee	30 th March 2010
	95 th Meeting of the Homoeopathic Pharmacopoeia Committee 96 th Meeting of the Homoeopathic Pharmacopoeia Committee	

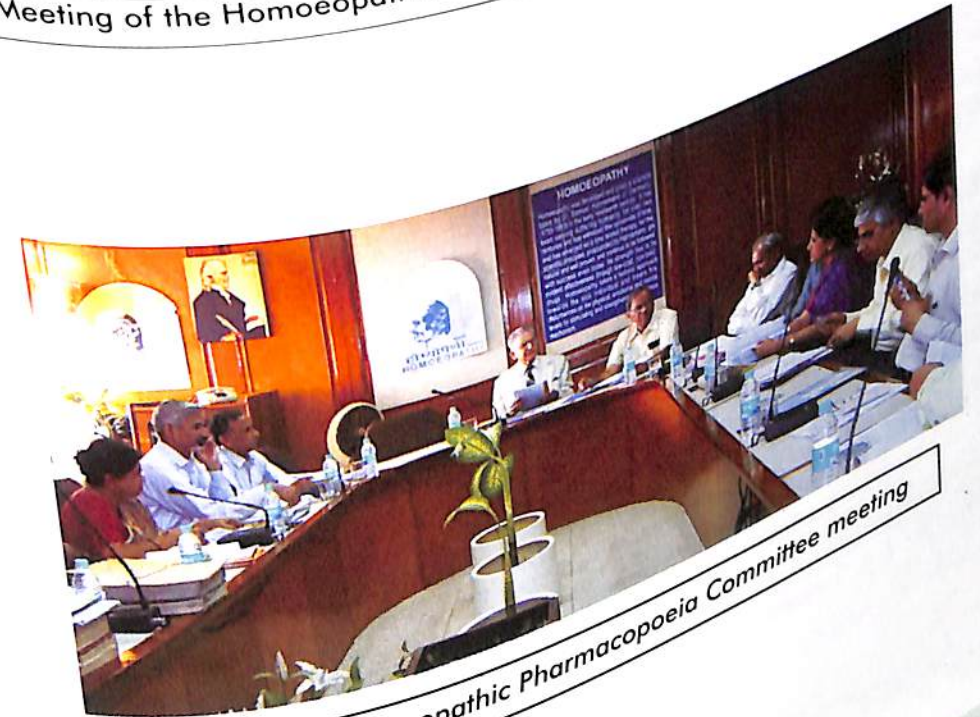

A View of Homoeopathic Pharmacopoeia Committee meeting



ANNUAL REPORT 2009-2010

Central Council for Research in Homoeopathy

Workshops/Seminars

Two Seminars were held during 2009-2010. Council conducted 5 Continued Medical Education programmes for dissemination of research findings to private practitioners; 4 such programs were held in the North East region. An orientation meet of State Health AYUSH officers were held to discuss the strategies of continuing the activities of the National campaign on Homoeopathy for Mother and Child Care at the state and district levels.

S. No.	Events	Venue	Date
1.	Orientation Meet on National Campaign on Homoeopathy for Mother and Child care	MDNIY, New Delhi	20 th July 2009
2.	CME program on Respiratory, lifestyle and gastro-intestinal disorders	CRI (H), Kottayam	23 rd - 25 th September 2009
3.	Seminar on Success stories in Homoeopathic Practice	CCRH Headquarters	28 th - 29 th October 2009
4.	Seminar on Success stories in Homoeopathic practice	RRI (H), Guwahati	5 th - 6 th February 2010
5.	CME Program on Research studies by CCRH	RRI (H), Guwahati	20 th - 21 st March 2010
6.	CME Program on Research studies by CCRH	RRI (H), Imphal	22 nd - 23 rd March 2010
7.	CME Program on Research studies by CCRH	CRU (H), Shillong	19 th - 20 th March 2010
8.	CME Program on Research studies by CCRH	CRU (H), Agartala	20 th - 21 st March 2010



ANNUAL REPORT 2009-2010

Central Council for Research in Homoeopathy

Health Melas/ Exhibitions

The council participated in the following Health Melas/Exhibitions during the year 2009-10 with the participation of the staff of CCRH headquarters, New Delhi and its periphery Institutes and Units:

S. No.	Events	Venue	Date
1.	Arogya Mela 2009, Shillong	Madan Lewrynghep Laitumkhrach, Shillong	1 st - 4 th May 2009
2.	2 nd ASSOCHAM Herbal International Summit & Expo on Medical, Aromatic Products & Spices	Hall No. 7, India Trade Promotion Organisation, Pragati Maidan, New Delhi	20 th - 21 st Jun., 2009
3.	Arogya 2009, Srinagar	Kashmir Haat, Exhibition Ground, Srinagar	30 th Sep. - 3 rd Oct. 2009
4.	Swasraya Bharat 2009	Kochi	12 th - 16 th Nov. 2009
5.	India International Trade Fair 2009	Pragati Maidan, New Delhi	14 th - 27 th Nov. 2009
6.	National Level Science and Technology Fair	Central Park Fair Ground, Salt Lake, Kolkata	20 th - 30 th Nov. 2009
7.	Arogya Mela 2009, Imphal	Iboyaima Shkumang Leela Shangalen Palace, Imphal	27 th - 30 th Nov. 2009
8.	Arogya Mela 2009, Guwahati	Maniram Diwan Trade Center, Near ISBT, Guwahati	4 th - 7 th Dec. 2009
9.	Arogya Mela 2009, Patna	Gandhi Maidan, Patna	6 th - 9 th Dec. 2009
10.	4 th Pinjor Heritage Festival, Pinjor, Haryana	Pinjor	18 th - 20 th Dec. 2009
11.	8 th Pravasi Bhartiya Divas	Vigyan Bhawan, New Delhi	27 th - 29 th Jan. 2010
12.	All India Expo Ayurveda 2010	Thrissur, Kerala	13 th - 17 th Jan. 2010
13.	24 th Surajkund Craft Mela 2010	Surajkund, Faridabad	1 st - 15 th Feb. 2010
14.	"ANNAM" National Food & Agro Biodiversity Festival	Kozhikode, Kerala	11 th - 15 th Feb. 2010
15.	National Yoga Week 2010	MDNIY, New Delhi	12 th - 18 th Feb. 2010
16.	State level Arogya, Agartala	Children Park, Agartala, Tripura	12 th - 16 th Feb. 2010
17.	State level Arogya, Bhatinda	Govt. Rajindra College, Bhatinda	12 th - 15 th Feb. 2010
18.	State level Arogya, Bhubaneswar	Exhibition Ground, Bhubaneswar	23 rd - 26 th Feb. 2010
19.	State level Arogya, Gangtok, Sikkim	Guards Ground, Tathangchen, Gangtok, Sikkim	12 th - 15 th Mar. 2010
20.	Arogya Mela, Raipur, Chattisgarh	Ramcharan Dass Niranjanlal Dharamsala, VIP, Road, Raipur, Chattisgarh	14 th - 17 th Mar. 2010
21.	State level Arogya, Itanagar, Arunachal Pradesh	Indira Gandhi Park, Itanagar	17 th - 21 st Mar. 2010

Contid. ...



ANNUAL REPORT 2009-2010

Central Council for Research in Homoeopathy

Contd.

S. No.	Events	Venue	Date
22.	Life Positive Expo at India Habitat Centre	India Habitat Centre, Lodi Road, New Delhi	19 th - 21 st Mar. 2010
23.	State level Arogya, Kohima, Nagaland	Local Ground, Kohima	18 th - 21 st Mar. 2010
24.	Arogya Mela at Kumbh Mela, Haridwar	Haridwar	20 th - 27 th Mar. 2010



ANNUAL REPORT 2009-2010

Central Council for Research in Homoeopathy

LIST OF INSTITUTES/UNITS UNDER CCRH

- 1 Central Research Institute (H), Sachivothamapuram, Kottayam-686 532 (Kerala)
Tel: 0481-2432238
E-mail: crihomoeoktm@dataone.in
- 2 Central Research Institute (H), A-1/1, Sector-24, Noida.
Tel: 0120-2411324
E-mail: crihnoida@gmail.com
- 3 Homoeopathic Drug Research Institute, National Homoeopathic Medical College & Hospital Campus, 1, Viraj Khand, Gomti Nagar, Lucknow-226 010 (U.P.)
Tel: 0522-2301030
E-mail: hdri_lko@yahoo.com
- 4 Regional Research Institute (H), 'MTNL' Hall No. 4, Shopping Centre, Sector - 9, CBD Belapur, Navi Mumbai-400 614 (Maharashtra)
Tel: 022-27579154
Fax: 022-27577501
E-mail: rrihmumbai@yahoo.co.in
rrihmumbai@gmail.com
- 5 Regional Research Institute (H), CCRH Building, Marchi Kote Lane, Labanikhia Chaak, Puri-752 001 (Orissa)
Tel: 06752-223371
E-mail: rripuri@yahoo.co.in
- 6 Regional Research Institute (H), 13/210-A, Club Road, Gudivada-521 301.(A.P.)
Tel: 08674-243491
E-mail: rrigudivadha@yahoo.com
- 7 Regional Research Institute (H), House No. 2, Type-D, Lane-1, Sector-1, Below B.C.S., New Shimla-171 009(H.P.)
Tel: 0177-2670450
E-mail: rrishimla@gmail.com
- 8 Regional Research Institute (H), Khalipara, Odel Bakara, Guwahati-781 019 (Assam)
Tel: 0361-2476202
E-mail: rrihgua@gmail.com
- 9 Regional Research Institute (H), Palce Compound, Mahabali Road, Imphal-795 001 (Manipur)
Tel: 0385-2457417
E-mail: rriimphal@gmail.com
- 10 Regional Research Institute (H) Dr. Madan Pratap Khuteta Rajasthan Homoeopathic Medical College & Hospital Campus, Station Road, Jaipur-302 006 (Rajasthan)
Tel: 0141-231763
E-mail: rrihjaipur@yahoo.co.in
- 11 Drug Proving Research Unit, D.N. De Homoeopathic Medical College and Hospital Campus, 12, Gobinda Khatick Road, Kolkata-700 046 (West Bengal)
Tel: 033-23295355
E-mail: dprukolkata@rediffmail.com
- 12 Clinical Research Unit (H), M.B.31, Middle Point, Mahatama Gandhi Road, Port Blair-744 101 (A&N)
Tel: 03192-233073
Email: cruhportblair@yahoo.com



ANNUAL REPORT 2009-2010

Central Council for Research in Homoeopathy

- 13 Clinical Research Unit (H),
Old Maternity Hospital Campus,
Tirupati-517 507 (A.P.)
Tel: 0877-2230466
E-mail: crupt@yahoo.co.in
- 14 Clinical Research Unit (H),
No.103/4, Kalakshetra Colony,
30th Cross Street,
(Opp. R.B.I. Staff Quarters),
Chennai-600 090 (Tamilnadu)
Tel: 044-24911821
E-mail: cruchennai@yahoo.co.in
- 15 Clinical Research Unit (H),
Netaji Subhash Road, Near Netaji Girls
School, Subhashpally, Siliguri-734 401
(West Bengal)
Tel: 0353-2522202
E-mail: aroicslg@sancharnet.in
- 16 Clinical Research Unit (H),
1st Cross, Mangalakshmi Nagar,
(Behind New Bus Stand)
Puducherry-605 013.
Tel: 0413-2206879
E-mail: cru_homeo_pdy@hotmail.com
- 17 Clinical Research Unit (H),
1/4, Main Road, Colonel Chowmuhani,
Krishnanagar, P.O. Agartala-799 001
(Tripura West)
Tel: 0381-2309877
- 18 Clinical Research Unit (H),
In front of Samphel Hotel,
Near Sangram Bhawan,
Development Area,
Gangtok-737 101 (Sikkim)
Tel: 03592-220250
E-mail: crugangtok@gmail.com

- 19 Clinical Research Unit (H),
Arsunday, Boreya Road, P.O. Boreya,
Ranchi-835 240 (Jharkhand)
Tel: 0651-2450986
E-mail: crutranchi@rediffmail.com
- 20 Clinical Research Unit (H),
Dhankheti, Near Shillong Law College,
Shillong-793 001 (Meghalaya)
Tel: 0364-2504091
E-mail: crushillong@rediffmail.com
- 21 Clinical Research Unit (H),
House No. 408, C/o Mr. Imti Ao
A.D.C. Court Junction, Duncan Colony,
Dimapur - 797172 (Nagaland)
- 22 Clinical Research Unit (H),
Dept. of AYUSH,
Civil Hospital, Aizawl
Mizoram - 796001
- 23 Drug Standardisation Unit,
O.U.B. 32, Room No.4,
Vikram Puri, Habsiguda,
Hyderabad-500 007 (A.P.)
Tel: 040-27178188
E-mail:
projectofficerdsuhyderabad@yahoo.com
- 24 Survey of Medicinal Plants and Collection
Unit (H),
3/126, Indira Nagar, Emerald Post, Ooty,
Nilgiri Distt-643 209 (Tamilnadu)
Tel: 0423-2451308
- 25 Homoeopathic Treatment Center,
Room No. 226 & 227, 2nd Floor,
New Building, Safdarjung Hospital,
New Delhi - 110 016.
Tel: 011-26197986
E-mail: htchomoeopathy@gmail.com



ANNUAL REPORT 2009-2010

Central Council for Research in Homoeopathy

- 26 Extension Unit of Regional Research
Institute (H),
Puri at Dr. Abhin Chandra Homoeopathic
Medical College & Hospital, Unit-III,
Kharvela Nagar,
Bhubaneswar-751 001 (Orissa)
Tel: 0674-2391390
E-mail: podpu.in@rediffmail.com
- 27 Ext. Unit for Clinical Research Under
Drug Standardization Unit,
Princess Durru Shehvar Children's &
General Hospital, Purani Haveli,
Hyderabad-500 002 (A.P.)
Tel: 040-27178188
E-mail: extncruhyd@yahoo.com

- 28 Clinical Verification Unit (H),
Guru Govind Singh Hospital,
2nd Floor, Patna City - 800008
(Bihar)



ABBREVIATIONS

AIDS	Acquired Immune Deficiency Syndrome
CCRH	Central Council for Research in Homoeopathy
COLL	Collaborative studies
CR	Clinical Research
CRI (H)	Central Research Institute for Homoeopathy
CRU (H)	Clinical Research Unit for Homoeopathy in general area
CRU (T)	Clinical Research Unit in tribal area
CV	Clinical Verification
CVU	Clinical Verification Unit
DOC	Documentation & Publication
DP	Drug Proving
DPRU	Drug Proving Research Unit
DS	Drug Standardization
DSU	Drug Standardisation Unit
EMR	Extra Mural Research
GDV	Gas Discharge Visualization
HDRI	Homoeopathic Drug Research Institute
HIV	Human Immune deficiency Virus
HPT	Homoeopathic Pathogenetic Trial
HTC	Homoeopathic Treatment Centre
IEC	Information Education & Communication
ISM&H	Indian Systems of Medicine and Homoeopathy
JIPMER	Jawahar Lal Institute of Post-Graduate Medical Education and Research
MDNIY	Morarji Desai National Institute of Yoga
NE	North East
RO (H)	Research Officer (Homoeopathy)
RRI (H)	Regional Research Institute for Homoeopathy
SCCMP	Survey Collection & Cultivation of Medicinal Plants
WHO	World Health Organisation

FINANCIAL STATEMENTS OF CENTRAL COUNCIL FOR RESEARCH IN HOMOEOPATHY (Non-Profit organization) For the year 2009-2010

(An autonomous body under Deptt. of AYUSH,
Ministry of Health & Family Welfare, Govt. of India)
Jawahar Lal Nehru Bhartiya Chikitsa Ayum Homoeopathic Anushandhan Bhawan
61-65, Institutional Area, Opp. "D" Block, Janak Puri, New Delhi - 110 058.



I N D E X

Particular	Page No.	Annexure
Balance Sheet for General Account	89 to 90	A
Schedules for Balance Sheet	91 to 94	B
Income & Expenditure Account	95 to 96	
Schedules for Income & Expenditure Account	97 to 103	
Statement of Last Year Advances Adjustment	104	
Statement of Advances to Employees	105	
Significant Accounting Policy	106 to 108	C
Receipt & Payment Account	109 to 111	
Statements for Receipt & Payment Account	112 to 119	D
Receipt & Payment Account for General Provident Fund	120	E
Balance Sheet for General Provident Fund	121	F
Receipt & Payment Account for Pension Fund	122	G
Balance Sheet for Pension Fund Account	123	H
Receipt & Payment Account and Balance Sheet for House Building Advance	124	
Receipt & Payment Account and Balance Sheet for New Pension Scheme	125	I

Form of Financial Statements (Non-Profit Organisation)
Name of Entity : Central Council for Research in Homoeopathy.

BALANCE SHEET AS AT 31st March, 2010

(Figure in Rupees)

Liabilities	Schedule/ Annexure	Current year 2009-2010	Previous year 2008-2009
Capital Fund	1	35,32,83,985.00	21,73,54,885.00
Current Liabilities	7	3,67,047.00	2,39,993.00
G.P.F. Account	Annexure - I (Part - II)	13,13,09,835.00	10,57,04,825.00
Pension Fund Account	Annexure - II (Part - II)	22,22,094.00	1,40,628.00
House Building Account	Annexure - III (Part - II)	11,89,470.00	10,98,594.00
New Pension Scheme	Annexure - IV (Part - II)	31,29,680.00	14,97,360.00
TOTAL		49,15,02,111.00	32,60,36,285.00

ANNUAL REPORT 2009-2010
Central Council for Research in Homoeopathy

[Signature]
Sd/-
Accounts Officer
C.C.R.H., New Delhi

[Signature]
Sd/-
Asstt. Director (Admn.)
C.C.R.H., New Delhi

[Signature]
Sd/-
Director
C.C.R.H., New Delhi

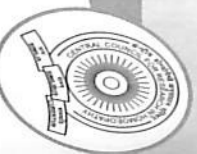

Form of Financial Statements (Non-Profit Organisation)
Name of Entity : Central Council for Research in Homoeopathy.

BALANCE SHEET AS AT 31st March, 2010

(Figure in Rupees)

Assets	Schedule/ Annexure	Current year 2009-2010	Previous year 2008-2009
Fixed Assets	8	4,34,74,523.00	3,00,85,492.00
Current Assets	11	31,01,76,509.00	18,75,09,386.00
G.P.F. Account	Annexure - I (Part - II)	13,13,09,835.00	10,57,04,825.00
Pension Fund Account	Annexure - II (Part - II)	22,22,094.00	1,40,628.00
House Building Account	Annexure - III (Part - II)	11,89,470.00	10,98,594.00
New Pension Scheme	Annexure - IV (Part - II)	31,29,680.00	14,97,360.00
TOTAL		49,15,02,111.00	32,60,36,285.00

[Signature]

Sd/-
Accounts Officer
C.C.R.H., New Delhi

[Signature]

Sd/-
Asstt. Director (Admn.)
C.C.R.H., New Delhi

[Signature]

Sd/-
Director
C.C.R.H., New Delhi

ANNUAL REPORT 2009-2010
Central Council for Research in Homoeopathy

Form of Financial Statements (Non-Profit Organisation)
Name of Entity: Central Council For Research in Homoeopathy.

SCHEDULE FORMING PART OF BALANCE SHEET AS AT 31st March, 2010

(Figure in Rupees)

SCHEDULE - 1 - CAPITAL FUND		Amount	Current year 2009-2010	Previous year 2008-2009
Opening Balance		6,65,84,352.00		
Add: Assets Created during the year		2,53,49,964.00		
		9,19,34,316.00	9,19,34,316.00	6,65,84,352.00
Excess of Income Over Expenditure		15,07,70,533.00		
Opening Balance		11,05,79,136.00		
Add: Excess of Income over Expenditure		26,13,49,669.00	26,13,49,669.00	15,07,70,533.00
TOTAL			35,32,83,985.00	21,73,54,885.00

SCHEDULE - 7 - CURRENT LIABILITIES		Amount	Current year 2009-2010	Previous year 2008-2009
GIS FUND	Opening Balance	49,774.00		
	Add: Received during the year	2,74,963.00		
		3,24,737.00		
	Less: Paid during the year	2,74,963.00	49,774.00	49,774.00
EARNEST MONEY	Opening Balance	1,89,550.00		
	Add: Received during the year	5,82,500.00		
		7,72,050.00		
	Less: Refunded during the year	4,55,000.00	3,17,050.00	1,89,550.00
Employees Contribution towards New Pension Scheme	Opening Balance	Nil	Nil	Nil
Licence Fee payable	Opening Balance	669.00		
	Add: Recovered during the year	5,218.00		
		5,887.00		
	Less: Paid during the year	5,664.00	223.00	669.00
TOTAL			3,67,047.00	2,39,993.00

[Signature]

Sd/-
Accounts Officer
C.C.R.H., New Delhi

[Signature]

Sd/-
Asstt. Director (Admn.)
C.C.R.H., New Delhi

[Signature]

Sd/-
Director
C.C.R.H., New Delhi

ANNUAL REPORT 2009-2010
Central Council for Research in Homoeopathy



SCHEDULE FORMING PART OF BALANCE SHEET AS AT 31st March, 2010



SCHEDULE - 8 FIXED ASSETS

(Figure in Rupees)

S. No.	Particulars	GROSS BLOCK				DEPRECIATION				NET BLOCK	
		Cost/Valuation as at beginning of the year	Addition during the year	Deduction during the year	Cost/Valuation at the year end	As at the beginning of the year	On addition during the year	On deduction during the year	Total up to the year end	As at the current year	As at the previous year end
1	Leasehold land at NOIDA & Mumbai	17,62,114.00	2,48,020.00	-	20,10,134.00	-	-	-	-	20,10,134.00	17,62,114.00
2	Donated Bldg. at Puri	12,46,316.00			12,46,316.00	5,97,876.00	64,844.00		6,62,720.00	5,83,596.00	6,48,440.00
3	Fencing & Boundary Wall at NOIDA & Ooty	7,78,035.00			7,78,035.00	4,96,323.00	28,171.00		5,24,494.00	2,53,541.00	2,81,712.00
4	Office Equip.	1,17,65,847.00	58,38,886.00	1,06,583.00	1,74,98,150.00	39,10,313.00	15,79,551.00	90,864.00	53,99,000.00	1,20,99,150.00	78,55,534.00
5	Vehicle	23,61,340.00	11,94,749.00	4,43,660.00	31,12,429.00	19,95,057.00	1,59,483.00	3,97,286.00	17,57,254.00	13,55,175.00	3,66,283.00
6	Furniture & Fixture	1,25,14,773.00	50,11,718.00	88,820.00	1,74,37,671.00	52,53,468.00	9,56,947.00	79,347.00	61,31,068.00	1,13,06,603.00	72,61,305.00
7	Computer & Peripheral	1,79,91,201.00	48,02,788.00	24,55,049.00	2,03,38,940.00	1,44,09,779.00	37,89,111.00	24,28,204.00	1,57,70,686.00	45,68,254.00	35,81,422.00
8	Elect. Install.	3,38,411.00	23,420.00	-	3,61,831.00	1,96,034.00	15,617.00		2,11,651.00	1,50,180.00	1,42,377.00
9	Library Books	29,00,799.00	16,07,723.00	-	45,08,522.00	29,00,799.00	16,07,723.00		45,08,522.00	-	-
10	Tubewell & Water Pipe	16,632.00	1,58,000.00	-	1,74,632.00	9,256.00	7,404.00		16,660.00	1,57,972.00	7,376.00
11	Lab. Equip	2,67,07,780.00	14,17,366.00	32,929.00	2,80,92,217.00	1,90,64,261.00	32,07,428.00	31,679.00	2,22,40,010.00	58,52,207.00	76,43,519.00
12	Priced Pub.	5,35,410.00	50,47,294.00	4,44,993.00	51,37,711.00					51,37,711.00	5,35,410.00
	TOTAL	7,89,18,658.00	2,53,49,964.00	35,72,034.00	10,06,96,588.00	4,88,33,166.00	1,14,16,279.00	30,27,380.00	5,72,22,065.00	4,34,74,523.00	3,00,85,492.00

[Signature]

Sd/-
Accounts Officer
C.C.R.H., New Delhi

[Signature]

Sd/-
Asstt. Director (Admn.)
C.C.R.H., New Delhi

[Signature]

Sd/-
Director
C.C.R.H., New Delhi

ANNUAL REPORT 2009-2010
Central Council for Research in Homoeopathy

Form of Financial Statements (Non Profit Organization)
Name of Entity: Central Council For Research in Homoeopathy,
SCHEDULE FORMING PART OF BALANCE SHEET AS AT 31st March, 2010 (Figure in Rupees)

SCHEDULE - 11 - CURRENT ASSETS		Amount	Current year 2009-2010	Previous year 2008-2009
Bank Balance				
	Council's	20,69,822.00		
	W.H.O.	71,576.00		
	U.C.L.A.	9,64,649.00		
	Imprest Advance	31,06,047.00	34,31,370.00	35,83,599.00
		3,25,323.00		
Loan & Advances to Employees				
	Computer Advance	14,11,144.00		
	Scooter Advance	3,63,924.00		
	Car Advance	14,81,208.00		
	Cycle Advance	1,360.00		
	Festival Advance	1,44,990.00		
	Pay Advance	81,565.00		
	Medical Advance	2,96,900.00		
	Immediate Relief	8,000.00	37,89,091.00	37,87,860.00
		37,89,091.00		
Other Advances to Units/Institutes				
	Contingent Advance	29,40,92,399.00		
	T.A. Advance	7,36,010.00		
	L.T.C. Advance	2,34,303.00		
		29,50,62,712.00	29,50,62,712.00	17,35,05,919.00
Salary				
	Opening Balance		65,42,320.00	
	Less: Adjusted		65,42,320.00	
	Add: Paid during the year			
	PLAN		41,96,236.00	
	NON-PLAN		36,11,258.00	
			78,07,494.00	65,42,320.00

Contd. ...

ANNUAL REPORT 2009-2010
Central Council for Research in Homoeopathy

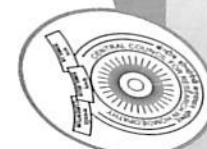





Contd.

SCHEDULE - 11 - Continued	Amount	Current year 2009-2010	Previous year 2008-2009
Security Deposit -			
Opening Balance	85,871.00		
Add: Granted during the year	2,062.00		
	87,933.00		
Less: Received back	9,100.00	78,833.00	85,871.00
Amount recoverable from Staff on account of G.I.S.			
Opening Balance	2,224.00		
Add: Paid during the year	5,24,200.00		
	5,26,424.00		
Less: Recovered during the year	5,24,500.00	1,924.00	2,224.00
Amount recoverable from Staff on account of Individual L.I.C..			
Opening Balance	1,455.00		
Add: Paid during the year	1,68,210.00		
	1,69,665.00		
Less: Recovered during the year	1,64,718.00	4,947.00	1,455.00
Amount due to staff on account of N.D.F. (Op. Bal.)		138.00	138.00
TOTAL		31,01,76,509.00	18,75,09,392.00

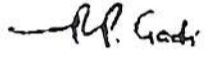
94

Sd/-
Accounts Officer
C.C.R.H., New Delhi

Sd/-
Asstt. Director (Admn.)
C.C.R.H., New Delhi

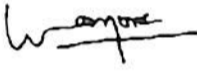
Sd/-
Director
C.C.R.H., New Delhi

ANNUAL REPORT 2009-2010
Central Council for Research in Homoeopathy

Form of Financial Statements (Non-Profit Organisation)
Name of Entity: Central Council for Research in Homoeopathy.

INCOME & EXPENDITURE ACCOUNT FOR THE YEAR ENDED 31st March, 2010

(Figure in Rupees)

INCOME	Schedule	Current year 2009-2010	Previous year 2008-2009
Grants/Subsidies			
Plan		298,700,000.00	
Non-Plan		136,500,000.00	
Total	13	435,200,000.00	
Less Capitalised	8	25,349,964.00	285,936,961.00
Grant from W.H.O.	13	69,750.00	395,250.00
Interest Earned	17	1,334,979.00	692,537.00
Other Income	18	344,103.00	178,518.00
Total		411,598,868.00	287,203,266.00

95

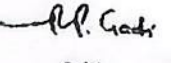
Sd/-
Accounts Officer
C.C.R.H., New Delhi

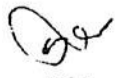

Sd/-
Asstt. Director (Admn.)
C.C.R.H., New Delhi

Sd/-
Director
C.C.R.H., New Delhi

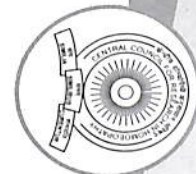

ANNUAL REPORT 2009-2010
Central Council for Research in Homoeopathy

Form of Financial Statements (Non-Profit Organisation)
Name of Entity: Central Council for Research in Homoeopathy.
INCOME & EXPENDITURE ACCOUNT FOR THE YEAR ENDED 31st March, 2010



(Figure in Rupees)

EXPENDITURE		Schedule	Current year 2009-2010	Current year 2008-2009
Establishment Expenditure				
PLAN				
General Area Plan	96,327,365.00	20		
Spl. Comp. Plan	11,488,170.00	20		
Tribal Area Plan	7,292,600.00	20		
Total Plan	115,108,135.00			
NON-PLAN	130,147,277.00	20 (A)	245,255,412.00	203,785,094.00
Other Administrative Expenditure				
PLAN				
General Area Plan	34,298,253.00	21		
Med. Edu. Trg. (NER)	2,552,179.00	21		
Spl. Comp. Plan	36,850,432.00	21		
Tribal Area Plan	851,345.00	21		
Total Plan	709,644.00	21		
NON-PLAN	38,411,421.00	21 (A)	43,517,707.00	30,637,853.00
5,106,286.00				
U.C.L.A.				
				1,640.00
Expenditure made out of WHO Fund (Rs. 4244 + 9930) =				
		21 (B)	14,174.00	400,861.00
Employer Contribution (New Pension Scheme)				
			731,993.00	678,362.00
Interest on New Pension Scheme				
			84,167.00	140,636.00
Loss on auctioned items (Rs. 14322 (-) 6970.00)				
			-	7,352.00
Depreciation				
			11,416,279.00	8,804,681.00
Excess of Income over Expenditure*				
			110,579,136.00	42,746,787.00
Total			411,598,868.00	287,203,266.00
Significant Accounts Policy		24		

* To the extent the expenditure on account of advances not routed through Income & Expenditure Account.

[Signature]
Sd/-
Accounts Officer
C.C.R.H., New Delhi

[Signature]
Sd/-
Asstt. Director (Admn.)
C.C.R.H., New Delhi

[Signature]
Sd/-
Director
C.C.R.H., New Delhi

ANNUAL REPORT 2009-2010
Central Council for Research in Homoeopathy

Form of Financial Statements (Non-Profit Organization)
Name of Entity : Central Council for Research in Homoeopathy
SCHEDULE FORMING PART OF INCOME & EXPENDITURE ACCOUNT AS AT 31st March, 2010
(Figure in Rupees)

SCHEDULE - 13 - GRANTS/SUBSIDIES		Current year 2009-2010	Previous year 2008-2009
Central Government			
Plan	24,85,01,000.00		
Generap Area Plan	1,48,99,000.00		
Spl. Comp. Plan for Sch. Caste	1,58,00,000.00		
Tribal Area Plan	1,95,00,000.00		
Medical Edu. Research (NER)	29,87,00,000.00		
Non-Plan	13,65,00,000.00	43,52,00,000.00	29,90,00,000.00
International Organisation			
W.H.O.	46,350.00		
W.H.O.	23,400.00	69,750.00	3,95,250.00
TOTAL		43,52,69,750.00	29,93,95,250.00
SCHEDULE - 17 - INTEREST EARNED		Current year 2009-2010	Previous year 2008-2009
Saving Bank Account With State Bank of India			
		10,46,438.00	5,20,113.00
On Interest bearing loan to employees.			
		2,88,541.00	1,72,424.00
TOTAL		13,34,979.00	6,92,537.00

[Signature]
Sd/-
Accounts Officer
C.C.R.H., New Delhi

[Signature]
Sd/-
Asstt. Director (Admn.)
C.C.R.H., New Delhi

[Signature]
Sd/-
Director
C.C.R.H., New Delhi

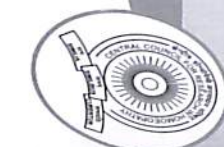

ANNUAL REPORT 2009-2010
Central Council for Research in Homoeopathy

Form of Financial Statements (Non-Profit Organization)
Name of Entity : Central Council for Research in Homoeopathy
SCHEDULE FORMING PART OF INCOME & EXPENDITURE ACCOUNT AS AT 31st March, 2010

(Figure in Rupees)

SCHEDULE - 18 - OTHER INCOME		
	Current year 2009-2010	Previous year 2008-2009
Central Government		
Income on sale of Vehicle (Depreciated value of vehicle) (71813 (-) 46374)	25439.00	Nil
Recovery against subscription of Council's Journals	-	36808.00
Sale of Plants	18700.00	23250.00
Fee for R.T.I.	135.00	160.00
C.G.H.S. Recovery	140655.00	87810.00
Contribution for use of Staff car	7560.00	6170.00
Profit on sale of auctioned items (Rs. 111428 (-) Rs.53287) =	58141.00	-
Misc. Receipts		
Cost of I. Card	15.00	
Rent from Ostrio Cafa, NOIDA	18000.00	
I.P.O.	192.00	
Sale of Tender Form	8150.00	
Sale of Training Kit	57000.00	
Excess amount remitted by the Units	3169.00	
Cost of low quality items	6280.00	
Sale of Old (Raddi papers)	667.00	
Total	93,473.00	24320.00
TOTAL	3,44,103.00	1,78,518.00

[Signature]
Sd/-
Accounts Officer
C.C.R.H., New Delhi

[Signature]
Sd/-
Asstt. Director (Admn.)
C.C.R.H., New Delhi

[Signature]
Sd/-
Director
C.C.R.H., New Delhi

ANNUAL REPORT 2009-2010
Central Council for Research in Homoeopathy

Form of Financial Statements (Non-Profit Organization)
Name of Entity : Central Council for Research in Homoeopathy
**SCHEDULE UNDER GENERAL AREA PLAN, SPL. COMP. PLAN FOR SCH. CASTE AND TRIBAL AREA PLAN.
FORMING PART OF INCOME & EXPENDITURE ACCOUNT AS AT 31st March, 2010**

(Figure in Rupees)

SCHEDULE - 20 ESTABLISHMENT EXPENSES	Current year 2009-2010			Previous year 2008--2009		
	GAP	SCPSC	TAP	GAP	SCPSC	TAP
Salaries & Wages	5,93,17,174.00	75,45,792.00	45,27,776.00	6,39,92,533.00	55,36,737.00	43,49,979.00
Allowances & Bonus	3,44,88,253.00	39,19,565.00	26,24,449.00	3,74,22,172.00	32,13,682.00	26,40,881.00
Others (Specify)						
Over Time Allowance	43,239.00	-	-	1,02,211.00		
Medical Reimbursement Expenses	8,43,856.00	9,567.00	-	8,48,779.00	7,014.00	482.00
L.T.C. Expenses	13,69,176.00	13,246.00	1,40,375.00	19,74,965.00	12,448.00	1,24,670.00
CGHS Payment	2,65,221.00	-	-	Nil		
Payment of HRA to NOIDA Authority				1,06,010.00		
TOTAL	9,63,26,919.00	1,14,88,170.00	72,92,600.00	10,44,46,670.00	87,69,881.00	71,16,012.00

[Signature]
Sd/-
Accounts Officer
C.C.R.H., New Delhi

[Signature]
Sd/-
Asstt. Director (Admn.)
C.C.R.H., New Delhi

[Signature]
Sd/-
Director
C.C.R.H., New Delhi

ANNUAL REPORT 2009-2010
Central Council for Research in Homoeopathy



Form of Financial Statements (Non-Profit Organization)
Name of Entity : Central Council for Research in Homoeopathy



**SCHEDULE UNDER NON-PLAN. FORMING PART OF
INCOME & EXPENDITURE ACCOUNT AS AT 31st March, 2010**

(Figure in Rupees)

SCHEDULE - 20 (A) - ESTABLISHMENT EXPENSES	Current year 2009-2010	Previous year 2008-2009
Salaries and Wages	6,01,19,635.00	3,53,77,267.00
Allowances & Bonus	3,05,47,087.00	2,47,17,021.00
Expenses on Employee's Retirement Terminal Benefits	3,90,00,000.00	2,30,00,000.00
Others (Specify)		
Over Time Allowance	-	2,224.00
Medical Reimbursement Expenses	1,75,679.00	80,439.00
L.T.C. Expenses	3,04,876.00	2,75,580.00
TOTAL	13,01,47,277.00	8,34,52,531.00

[Signature]

Sd/-
Accounts Officer
C.C.R.H., New Delhi

[Signature]

Sd/-
Asstt. Director (Admn.)
C.C.R.H., New Delhi

[Signature]

Sd/-
Director
C.C.R.H., New Delhi

ANNUAL REPORT 2009-2010
Central Council for Research in Homoeopathy

Form of Financial Statements (Non-Profit Organization)
Name of Entity : Central Council for Research in Homoeopathy
SCHEDULE UNDER GENERAL AREA PLAN, SP. COMP. PLAN FOR SCH. CASTE AND TRIBAL AREA PLAN.
FORMING PART OF INCOME & EXPENDITURE ACCOUNT AS AT 31st March, 2010 (Figure in Rupees)

SCHEDULE - 21 OTHER ADMINISTRATIVE EXPENSES	Current year 2009-2010			Previous year 2008--2009		
	GAP	SCPSC	TAP	GAP	SCPSC	TAP
Electricity & Power	19,18,144.00	3,180.00	19,773.00	13,46,217.00	4,015.00	7,532.00
Water Charges	96,220.00	3,680.00	-	55,119.00	635.00	300.00
Insurance	58,020.00	500.00	-	9,927.00	-	-
Repair & Maintenance	20,09,381.00	42,845.00	22,309.00	8,28,387.00	17,778.00	14,752.00
Rent, Rates & Taxes	1,28,380.00	1,97,530.00	1,76,460.00	1,22,926.00	1,84,751.00	90,390.00
Vehicle Running & Maintenance	6,05,993.00	-	-	5,43,994.00	-	-
Postage, Telephone & Commun. Charges	12,66,071.00	1,10,795.00	46,914.00	10,40,725.00	1,02,796.00	37,020.00
Printing & Stationery	35,34,921.00	83,930.00	66,077.00	47,26,399.00	1,48,097.00	44,651.00
Travelling & Conveyance Expenses	36,52,614.00	1,45,869.00	1,70,998.00	49,01,354.00	2,70,938.00	3,22,650.00
Exp. on Collaborative Study	27,43,203.00	-	-	11,500.00	-	-
TA Expenses on I.E.C. Programme	-	-	-	1,290.00	-	-
TA Exp. On foreign tour	1,63,677.00	-	-	29,50,969.00	-	-
Expenses on Seminar and Workshops	37,54,112.00	-	-	1,05,292.00	-	-
Subscription Expenses	77,625.00	-	-	1,42,333.00	-	-
Expenses on Fees	96,600.00	-	-	26,120.00	-	-
Audit Remuneration	1,31,177.00	-	-	72,830.00	20,000.00	-
Professional Charges	1,53,650.00	-	-	Nil	-	-
Expenditure on Hindi Committee	93,651.00	-	-	8,00,516.00	-	-
Expenditure on Advertisement & Publicity	15,87,871.00	-	-	22,05,000.00	-	-
Consultant Charges	19,30,000.00	33,000.00	36,000.00	36,595.00	12,40,504.00	67,981.00
Expenditure on Investigation	8,62,270.00	7,200.00	36,595.00	1,74,232.00	-	25,677.00
Expenditure on Medicine	8,09,704.00	56,138.00	19,606.00	3,10,013.00	-	-
Expenditure on Diet	9,96,233.00	-	-	15,01,396.00	-	24,394.00
Expenditure on Sundries	15,26,007.00	1,50,526.00	46,872.00	4,66,440.00	-	-
Expenditure on Provers & Consultants	2,92,840.00	-	-	3,131.00	-	-
Exp. on Nat. Comp. on Hom. For Mother & C.C.	47,07,119.00	-	-	-	-	-
Exp. On Med. Edu. Training (NER)	25,52,179.00	-	-	-	-	-
Miscellaneous Expenditure	11,02,770.00	16,152.00	68,040.00	9,73,079.00	41,600.00	52,937.00
TOTAL:	3,68,50,432.00	8,51,345.00	7,09,644.00	7,09,644.00	2,45,59,693.00	8,82,985.00

[Signature]

Sd/-
Accounts Officer
C.C.R.H., New Delhi

[Signature]

Sd/-
Asstt. Director (Admn.)
C.C.R.H., New Delhi

[Signature]

Sd/-
Director
C.C.R.H., New Delhi

ANNUAL REPORT 2009-2010
Central Council for Research in Homoeopathy

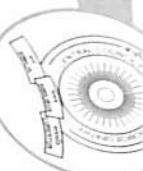

Form of Financial Statements (Non-Profit Organization)
Name of Entity : Central Council for Research in Homoeopathy

**SCHEDULE UNDER NON- PLAN FORMING
PART OF INCOME & EXPENDITURE ACCOUNT AS AT 31st March, 2010**

(Figure in Rupees)

SCHEDULE - 21 (A) - OTHER ADMINISTRATIVE EXPENSES	Current year 2009-2010	Previous year 2008-2009
Electricity & Power	2,08,459.00	1,96,357.00
Water Charges	8,447.00	7,873.00
Insurance	12,998.00	15,147.00
Repair & Maintenance	1,54,467.00	1,61,656.00
Rent, Rates & Taxes	8,22,242.00	8,10,349.00
Vehicle Running & Maintenance	89,248.00	71,888.00
Postage, Telephone & Comm. Charges	3,84,592.00	3,81,751.00
Printing & Stationery	4,47,820.00	5,95,202.00
Travelling & Conveyance Expenses	10,51,541.00	9,22,320.00
TA Expenditure on I.E.C/CME. Programme	42,051.00	3,395.00
Expenses on Fees	3,100.00	1,100.00
Expenses on Advt. & Publicity	16,270.00	Nil
Exp. On Subscription	2,348.00	
Lease Cess/Rent	-	45,872.00
Expenditure on Medicines	3,05,818.00	3,43,258.00
Expenditure on Diet	37,983.00	25,556.00
Expenditure on Sundries	10,21,454.00	4,63,653.00
Expenditure on Provers & Consultants	1,07,640.00	1,02,880.00
Miscellaneous Expenditure	3,60,983.00	3,88,891.00
Professional Charges	28,825.00	20,875.00
TOTAL:	51,06,286.00	45,58,023.00

[Signature]
Sd/-
Accounts Officer
C.C.R.H., New Delhi

[Signature]
Sd/-
Asstt. Director (Admn.)
C.C.R.H., New Delhi

[Signature]
Sd/-
Director
C.C.R.H., New Delhi

Form of Financial Statements (Non-Profit Organization)
Name of Entity : Central Council for Research in Homoeopathy

**SCHEDULE UNDER W.H.O. FORMING PART OF
INCOME & EXPENDITURE ACCOUNT AS AT 31st March, 2010**

(Figure in Rupees)

SCHEDULE - 21 (B)	WHO - I 2009-2010	WHO - II 2009-2010
Expenditure statement of WHO fund		
Salary	9,930.00	
Printing & Stationery	2,432.00	
Expenditure on Travelling Allowance	1,812.00	
Misc. Expenditure		
TOTAL	14,174.00	

[Signature]
Sd/-
Accounts Officer
C.C.R.H., New Delhi

[Signature]
Sd/-
Asstt. Director (Admn.)
C.C.R.H., New Delhi

[Signature]
Sd/-
Director
C.C.R.H., New Delhi

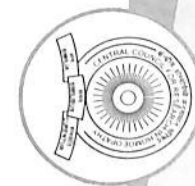

STATEMENT OF LAST YEAR ADVANCES ADJUSTMENT

(Figure in Rupees)

Head	General Area Plan	Spl. Comp. Plan Sch. Caste	Tribal Area Plan	TOTAL PLAN	Non-Plan	Adjusted through Bills	Recd. through Cash	Total Adjustment
LTC Expenses	5,48,923.00	-	-	5,48,923.00	50,667.00	5,99,590.00	91,151.00	6,90,741.00
T.A. & Conveyance(GAP + HM)	2,69,718.00	49,952.00	66,350.00	3,86,020.00	3,87,281.00	7,73,301.00	97,923.00	8,71,224.00
Allowances & Bonus	15,498.00	-	-	15,498.00	-	76,50,923.00	8,54,828.00	85,05,751.00
Elect. & Power	1,850.00	-	-	1,850.00	-	-	-	-
TA & Conveyance Exp.	1,25,438.00	3,287.00	-	1,28,725.00	7,358.00	-	-	-
Repair & Maintenance	1,85,021.00	-	-	1,85,021.00	2,625.00	-	-	-
Water charges	-	-	-	-	468.00	-	-	-
Vehicle Running & Maint.	20,000.00	-	-	20,000.00	24,174.00	-	-	-
Postage & Telephone	95,745.00	-	-	95,745.00	1,480.00	-	-	-
Printing & Stationery	56,686.00	2,137.00	-	58,823.00	19,860.00	-	-	-
Exp. on Insurance	30,682.00	-	-	30,682.00	-	-	-	-
Miscellaneous Exp.	2,33,991.00	1,713.00	-	2,35,704.00	94,569.00	-	-	-
Rent	5,310.00	-	-	5,310.00	-	-	-	-
Exp. on Fees	-	-	-	-	1,000.00	-	-	-
Medicine	34,697.00	-	-	34,697.00	14,931.00	-	-	-
Sundries	2,80,773.00	-	-	2,80,773.00	10,494.00	-	-	-
Exp. On Lab. Investigation	4,610.00	-	-	4,610.00	-	-	-	-
Exp. On Advt. & Publicity	12,886.00	-	-	12,886.00	-	-	-	-
Exp. On Diet	50,000.00	-	-	50,000.00	-	-	-	-
Exp. On HM/Seminar	3,64,291.00	-	-	3,64,291.00	-	-	-	-
Printing & Stationery (WHO-II)	9,930.00	-	-	9,930.00	-	-	-	-
Exp. on Colloborative Study	25,26,800.00	-	-	25,26,800.00	-	-	-	-
Assets								
Software	1,55,990.00	-	-	1,55,990.00	-	-	-	-
Furniture	4,93,126.00	-	-	4,93,126.00	-	-	-	-
Computer/Printer	27,872.00	-	-	27,872.00	-	-	-	-
Lab. Equipments	33,000.00	-	-	33,000.00	-	-	-	-
Office Equipment (Scanner.)	34,112.00	-	-	34,112.00	-	-	-	-
Office Equipment	11,61,755.00	-	-	11,61,755.00	-	-	-	-
Office Equipment (Pump)	-	-	-	-	1,37,000.00	-	-	-
Purchase of land	2,48,020.00	-	-	2,48,020.00	-	-	-	-
Purchase of Vehicle	7,19,855.00	-	-	7,19,855.00	-	-	-	-
Books	3,98,177.00	-	-	3,98,177.00	-	-	-	-
Exp. On HM/Seminar(Fur.)	3,712.00	-	-	3,712.00	-	-	-	-
TOTAL	81,48,468.00	57,089.00	66,350.00	82,71,907.00	7,51,907.00	90,23,814.00	10,43,902.00	1,00,67,716.00

[Signature]
Sd/-
Accounts Officer
C.C.R.H., New Delhi

[Signature]
Sd/-
Asstt. Director (Admn.)
C.C.R.H., New Delhi

[Signature]
Sd/-
Director
C.C.R.H., New Delhi

Form of Financial Statements (Non-Profit Organization)
Name of Entity : Central Council for Research in Homoeopathy

STATEMENT OF ADVANCES TO GOVERNMENT SERVANTS

(Fig. in Rupees)

Head	Opening Balance	Granted during the year	Total	Adjusted during the year 2009-10	Balance outstanding as on 31.03.2010
Computer Advance	17,26,244.00	2,47,500.00	19,73,744.00	5,62,600.00	14,11,144.00
Scooter Advance	4,88,968.00	90,000.00	5,78,968.00	2,15,044.00	3,63,924.00
Car Advance	12,88,463.00	5,40,000.00	18,28,463.00	3,47,255.00	14,81,208.00
Cycle Advance	1,360.00	-	1,360.00	-	1,360.00
Medical Advance	-	3,28,900.00	3,28,900.00	32,000.00	2,96,900.00
Festival Advance	82,140.00	4,11,000.00	4,93,140.00	3,48,150.00	1,44,990.00
Pay Advance	2,00,685.00	14,384.00	2,15,069.00	1,33,504.00	81,565.00
Immediate Relief	-	8,000.00	8,000.00	8,000.00	8,000.00
TOTAL		37,87,860.00	16,39,784.00	54,27,644.00	16,38,553.00

[Signature]
Sd/-
Accounts Officer
C.C.R.H., New Delhi

[Signature]
Sd/-
Asstt. Director (Admn.)
C.C.R.H., New Delhi

[Signature]
Sd/-
Director
C.C.R.H., New Delhi

SCHEDULE FORMING PART OF BALANCE SHEET AS AT 31st March 2010



SCHEDULE - 24 SIGNIFICANT ACCOUNTING POLICIES

- 1. Accounting Convention :** The financial statement are prepared on the basis of historical cost convention and on accrual basis
- 2. Inventory Valuation :** Stores (Including machinery and spares) are valued at cost
- 3. Fixed Assets :** Fixed assets are stated at cost of acquisition inclusive of taxes, incidental and direct expenses related to acquisition are capitalized at cost
- 4. Depreciation :** Fixed Assets are valued at cost less accumulated depreciation. Depreciation of fixed assets for the year has been provided on the Written down value of assets at the following rates

	<u>Item</u>	<u>Rates</u>
1.	Office Equipment	15%
2.	Electrical Installation	10%
3.	Laboratory/Hospital Equipment	40%
4.	Vehicle	15%
5.	Furniture & Fixture	10%
6.	Computer & Peripherals	60%
7.	Books	100%
8.	Building	10%
9.	Tubewell and Waterpipe	10%

Contd. ...

5. General Provident Fund :

The above rates of depreciation has been adopted from the Income Tax Rules as provided under Income Tax Rules 1962 and approved by competent authority.

The Council is maintaining a separate General Provident Fund Account for its employees as per G.P.F. Rule, 1960 at Annexure - I.

The Receipt and Payment Account and the Balance Sheet for the General Provident Fund Account is attached with the Annual Account of the Council at Annexure - I.

6. Retirement Benefits :

Retirement benefits have been met out from the amount transferred from the Grants-in-Aid received from Department of AYUSH and Credited to the Pension Fund Account. A Separate account viz. Pension Fund Account is being maintained by the Council. Receipt and Payment Account and Balance Sheet of Pension Fund Account is attached with the Annual Accounts of the Council at Annexure - II.

7. House Building Advance :

The Council is maintaining a separate House Building Advance account for its employees

The Receipt and Payment account and the Balance Sheet for the House Building Advance Account is attached with the Annual Account of the Council at Annexure - III.

8. Investment :

Council has not made any investment other than the amount deposited in fixed/term deposit with the State Bank of India.

9. Corpus/Capital Fund :

This represents the accumulated balance of Excess of Income over expenditure mainly, the values of fixed assets acquired from grants-in-aid.





Contd.

Other Income			Expenditure on Fixed Assets		
a) Misc. Receipts	93,473.00	24,320.00	PLAN		
b) Receipt against auctioned item	111,428.00	6,970.00	GAP (State. - E)	12,925,868.00	
c) Sale of Priced Publication	290,733.00	83,691.00	SCPSC (State. - E)	110,386.00	
d) Sale of Plants	18,700.00	23,250.00	TAP (State. E)	42,273.00	
e) Sale of Old Vehicle	71,813.00	-	NC for MCCH (St. E)	2,651,697.00	
f) Other Receipts/Journal's Subs.	37,260.00	36,808.00	MET (NER) (St. E)	4,496,510.00	
g) Sale of Trg. Modules (NCHMCC)	117,000.00	-		20,226,734.00	
h) Staff car use	7,560.00	6,170.00	NON-PLAN (St. E)	1,710,611.00	
				21,937,345.00	21,937,345.00
Any other Receipts					12,791,651.00
a) Cash receipts against Adv.			Other Payments		
i. TA Advance	97,923.00	149,257.00	a) Loans & Advances to Staff		
ii LTC Advance	91,151.00	29,204.00	i Car Advance	540,000.00	360,000.00
iii Contingent Advance	854,828.00	107,600.00	ii Scooter Advance	90,000.00	246,000.00
			iii Computer Advance	247,500.00	900,000.00
b) Received from L.I.C. of India towards full & final payment	274,963.00	700,313.00	b) Festival Advance	411,000.00	277,650.00
c) Recoveries against Advances			c) Payment made against recoveries		
i Festival Advance	348,150.00	244,350.00	i. Income Tax	17,419,691.00	15,710,997.00
ii Scooter Advance	215,044.00	273,592.00	ii. GPF	33,569,046.00	22,028,565.00
iii Car Advance	347,255.00	289,560.00	iii. GIS Premium	524,200.00	542,450.00
iv. Cycle Advance	-	-	iv. Individual LIC Prem.	168,210.00	165,333.00
v. Computer Advance	562,600.00	532,300.00	v. Deputationist Rec.	87,945.00	112,660.00
vi. Pay Advance Rec.	14,384.00	36,595.00	vi T & Credit Soc.	422,204.00	469,399.00
vii. Pay Advance Rec. P/Y	119,120.00	27,050.00	vii Donation for Comm. Harmony	2,075.00	25,825.00
viii. Flood Advance Rec.	-	-	viii Tfd. To HBA Fund	39,430.00	79,434.00
ix. Warm Cloth Adv. Rec.	-	1,350.00	ix Remittance of HRA	203,870.00	-
x. Medical Advance	-	32,000.00	x Licence Fee	5,664.00	2,773.00

Contd. ...

ANNUAL REPORT 2009-2010
Central Council for Research in Homoeopathy

Earnest Money Deposit	582,500.00		xi Bank Charges	1,160.00	24,000.00
Security	9,100.00		xii Pay Advance	14,384.00	32,000.00
Employee Contribution Tier - I (New Pension Scheme)	731,993.00	308,625.00	xiii Medical Advance	-	8,154.00
Other Recoveries			xiv Cont. Advance P/Y	-	4,000.00
i. Income Tax	17,419,691.00	15,710,997.00	xv Remittance of Panalty	16,058.00	75,376.00
ii. GPF Subs. & Adv.	33,569,046.00	22,028,565.00	xvi Remittance to P.M.N. Relief Fund		
iii. GIS Premium of Staff	524,500.00	544,600.00	d) Payment made against receipt of G.I. Scheme fund	274,963.00	656,215.00
iv Individual LIC premium of Staff	164,718.00	163,878.00	e) Employee's Cont. tfd to NPS A/c.	731,993.00	678,362.00
v. Deputationist's recoveries	87,945.00	112,660.00	f) Interest on NPS	84,167.00	140,636.00
vi Rec. of H.B. Advance	39,430.00	79,434.00	g) Council's Cont. tfd. To NPS A/c.	731,993.00	678,362.00
vii. T & C.S. Society	422,204.00	469,399.00	Security Deposit	2,062.00	23,227.00
viii. C.G.H.S. Recovery	140,655.00	87,810.00	Refund E.M.D.	455,000.00	
ix. Fee for R.T.I.	135.00	160.00	Closing Balance		
x. Donation for Comm. Harmony	2,075.00	25,825.00	a) Bank Balance		
xi. HRA recovery for remittance	203,870.00	Nil	Council's regular grant (Incl. Rec & Rec.)	2,069,822.00	
xii. Donation for P.M.N. Relief Fund	16,058.00	75,376.00	WHO	71,576.00	
xiii. Licence Fee	5,218.00	2,996.00	U.C.L.A.	964,649.00	3,106,047.00
xiv. Bank Charges	1,160.00	4,000.00	b) Imprest Advance		
			Opening Balance	340,300.00	
			Add: Granted	13,500.00	
				353,800.00	
			Less: Adjusted	28,477.00	325,323.00
TOTAL	497,782,011.00	345,357,575.00	TOTAL	497,782,011.00	345,357,575.00

Sd/-
Accounts Officer
C.C.R.H., New Delhi

Sd/-
Asstt. Director (Admn.)
C.C.R.H., New Delhi

Sd/-
Director
C.C.R.H., New Delhi

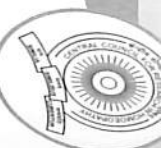

Form of Financial Statements (Non-Profit Organization)
Name of Entity : Central Council for Research in Homoeopathy

**SCHEDULE UNDER GENERAL AREA PLAN, SPL. COMP. PLAN FOR SCH. CASTE AND TRIBAL AREA PLAN
FORMING PART OF RECEIPT & PAYMENT ACCOUNT AS AT 31st March, 2010**

(Figure in Rupees)

STATEMENT (A) - ESTABLISHMENT EXPENSES	Current year 2009-2010			Previous year 2008-2009		
	GAP	SCP SC	TAP	GAP	SCPSC	TAP
Salaries & Wages	5,93,01,676.00	75,45,792.00	45,27,776.00	6,39,92,533.00	55,36,737.00	43,49,979.00
Allowances & Bonus	3,44,88,699.00	39,19,565.00	26,24,449.00	3,71,25,820.00	32,13,682.00	26,40,881.00
Other (Specify)						
Over Time Allowance	43,239.00	-	-	1,02,211.00		
Medical Reimbursement	8,43,856.00	9,567.00	-	8,48,779.00	7,014.00	482.00
L.T.C. Expenses	8,20,253.00	13,246.00	1,40,375.00	19,23,254.00	9,748.00	1,19,270.00
L.T.C. Advance	1,06,050.00	-	-	6,07,155.00		22,800.00
Immediate relief	8,000.00	-	-			
Medical advance	96,900.00	2,00,000.00	-			
CGHS Payment	2,65,221.00	-	-	Nil		
Payment of HRA to NOIDA Authority				1,06,010.00		
Total	9,59,73,894.00	1,16,88,170.00	72,92,600.00	10,47,05,762.00	87,67,181.00	71,33,412.00
(-) Pre-Paid Salary Adjustment	25,76,414.00	5,41,063.00	3,83,986.00	17,82,622.00	3,06,618.00	2,55,745.00
(+) Outstanding Salary for the year 2009-2010	31,38,773.00	6,02,319.00	4,55,144.00	25,76,414.00	5,41,063.00	3,83,986.00
TOTAL	9,65,36,253.00	1,17,49,426.00	73,63,758.00	10,54,99,554.00	90,01,626.00	72,61,653.00

[Signature]
Sd/-
Accounts Officer
C.C.R.H., New Delhi

[Signature]
Sd/-
Asstt. Director (Admn.)
C.C.R.H., New Delhi

[Signature]
Sd/-
Director
C.C.R.H., New Delhi

Form of Financial Statements (Non-Profit Organization)
Name of Entity : Central Council for Research in Homoeopathy

**SCHEDULE UNDER NON-PLAN FORMING PART OF
RECEIPT & PAYMENT ACCOUNT AS AT 31st March, 2010**

(Figure in Rupees)

STATEMENT - (B) ESTABLISHMENT EXPENSES	Current year 2009-2010	Previous year 2008-2009
Salaries & Wages	6,01,19,635.00	3,53,77,267.00
Allowances & Bonus	3,05,47,087.00	2,47,17,021.00
Expenses on Employees Retirement & Terminal Benefits	3,90,00,000.00	2,30,00,000.00
Others (Specify)		
Over Time Allowance		2,224.00
Medical Reimbursement	1,75,679.00	80,439.00
Pay advance		1,87,520.00
L.T.C. Expenses	2,54,209.00	2,45,901.00
L.T.C. Advance	1,28,253.00	60,186.00
Total	13,02,24,863.00	8,36,70,558.00
(-) Pre-paid salary adjustment	30,40,857.00	23,56,533.00
(+) Outstanding salary of the year 2009-10	36,11,258.00	30,40,857.00
TOTAL	13,07,95,264.00	8,43,54,882.00

[Signature]
Sd/-
Accounts Officer
C.C.R.H., New Delhi

[Signature]
Sd/-
Asstt. Director (Admn.)
C.C.R.H., New Delhi

[Signature]
Sd/-
Director
C.C.R.H., New Delhi

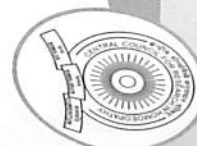

Form of Financial Statements (Non-Profit Organization)
Name of Entity : Central Council for Research in Homoeopathy
SCHEDULE UNDER GENERAL AREA PLAN, SPL. COMP. PLAN FOR SCH. CASTE AND TRIBAL AREA PLAN FORMING
PART OF RECEIPT & PAYMENT ACCOUNT AS AT 31st March, 2010

(Figure in Rupees)

STATEMENT - (C) -- Other Administrative Expenses etc.	Current year 2009-10			Previous year 2008-2009		
	GAP	SCPSC	TAP	GAP	SCPSC	TAP
Electricity & Power	19,16,294.00	3,180.00	19,773.00	13,40,834.00	4,015.00	7,532.00
Water Charges	96,220.00	3,680.00	-	55,119.00	635.00	300.00
Insurance	27,338.00	500.00	-	9,580.00	-	-
Repair & Maintenance	18,24,360.00	42,845.00	22,309.00	8,28,387.00	17,778.00	14,752.00
Rent, Rates & Taxes	1,23,070.00	1,97,530.00	1,76,460.00	1,18,526.00	1,84,751.00	82,830.00
Vehicle Running & Maintenance	5,85,993.00	-	-	5,43,994.00	-	-
Postage, Telephone & Communication Charges	11,70,326.00	1,10,795.00	46,914.00	10,06,079.00	98,956.00	36,950.00
Printing & Stationery	34,78,235.00	81,793.00	66,077.00	45,85,350.00	1,43,302.00	44,651.00
Travelling & Conveyance Expenses	32,57,458.00	92,630.00	1,04,648.00	44,21,934.00	2,15,006.00	1,08,956.00
Travelling Expenses (Foreign Tour)	1,63,677.00	-	-	-	-	-
Exp on Coll. Study (TA Rs. 74405 + Cont. Exp Rs. 141998)	2,16,403.00	-	-	11,500.00	-	-
TA Expenses for I.E.C. Programme	-	-	-	1,290.00	-	-
Exp on HM/Seminar/WS (TA- Rs.1043663 + Cont. Rs.2346158)	33,89,821.00	-	-	24,85,147.00	-	-
Subscription Expenses	77,625.00	-	-	1,05,292.00	-	-
Expenses on Fees	96,600.00	-	-	1,42,333.00	-	-
Audit Remuneration	1,31,177.00	-	-	26,120.00	-	-
Consultant Exp.	19,30,000.00	33,000.00	36,000.00	22,05,000.00	-	-
Exp on Investigation	8,57,660.00	7,200.00	36,595.00	12,40,504.00	-	-
Professional Charges	1,53,650.00	-	-	72,830.00	20,000.00	-
Expenses on Advertisement and Publicity	15,74,985.00	-	-	8,00,516.00	-	-
Exp on Hindi Committee (TA Rs 58961 + Cont Rs 34690)	93,651.00	-	-	Nil	-	-
Exp on Medical Edu. Training (North East Region) (Annexure - B)	25,52,179.00	-	-	-	-	-
Exp on Nat. Comp on Homo. Mother & Child Care (Detail in Ann. -A)	47,07,119.00	-	-	Nil	-	-
Medicine	7,75,007.00	56,138.00	19,606.00	1,64,232.00	61,101.00	25,677.00
Diet	9,46,233.00	-	-	3,10,013.00	-	-
Sundries	12,45,234.00	1,50,526.00	46,872.00	14,68,126.00	24,394.00	41,243.00
Provers	2,92,840.00	-	-	4,66,440.00	-	-
Miscellaneous Expenses	8,68,779.00	14,439.00	68,040.00	8,97,447.00	39,896.00	49,637.00
T.A. Advance (GAP Rs. 298000.00 + HM Rs. 145000.00 + 0.00)	4,43,000.00	25,000.00	50,000.00	3,37,324.00	65,000.00	66,350.00
Grant-in-aid/Contingent Adv. For NCHMCC (Detail in Annexure - A)	3,34,46,262.00	-	-	Nil	-	-
Contingent Advance (GAP Rs. 1303938 + HM Rs. 375000)	16,78,938.00	3,02,288.00	57,444.00	42,77,865.00	81,600.00	5,000.00
Advance for Capital Work at CRI (H), NOIDA, Ktm., Gdv. & Mumbai	7,19,96,900.00	-	-	4,00,86,114.00	-	-
Advance for Collaborative Study	1,06,14,730.00	-	-	47,47,600.00	-	-
Grant-in-aid for MET (NER)	1,22,13,952.00	-	-	-	-	-
TOTAL	16,29,45,716.00	11,21,544.00	7,50,738.00	7,27,55,496.00	9,56,434.00	4,83,878.00

[Signature]
Sd/-
Accounts Officer
C.C.R.H., New Delhi

[Signature]
Sd/-
Asstt. Director (Admn.)
C.C.R.H., New Delhi

[Signature]
Sd/-
Director
C.C.R.H., New Delhi

Form of Financial Statements (Non-Profit Organization)
Name of Entity : Central Council for Research in Homoeopathy
SCHEDULE UNDER NON-PLAN FORMING PART OF
RECEIPT & PAYMENT ACCOUNT AS AT 31st March, 2010

(Figure in Rupees)

STATEMENT - (D) OTHER ADMINISTRATIVE EXPENSES ETC.	Current year 2009-2010	Previous year 2008-2009
Electricity & Power	2,08,459.00	1,96,357.00
Water Charges	7,979.00	7,873.00
Insurance	12,998.00	15,147.00
Repair & Maintenance	1,51,842.00	1,61,506.00
Rent, Rates & Taxes	8,22,242.00	8,10,349.00
Lease Rent for Ooty	-	45,872.00
Vehicle Running & Maintenance	65,074.00	71,888.00
Postage, Telephone & Communication Charges	3,83,112.00	3,81,572.00
Printing & Stationery	4,27,960.00	5,89,719.00
Travelling & Conveyance Expenses	6,56,902.00	8,03,279.00
Expenditure on Subscription	2,348.00	-
Expenditure on Fees	2,100.00	3,395.00
TA Expenditure on IEC/CME Programme	42,051.00	400.00
Expenses on Fees	16,270.00	Nil
Expenses on Advertisement & Publicity	2,90,887.00	3,36,958.00
Medicine	37,983.00	25,556.00
Diet	10,10,960.00	4,63,653.00
Sundries	28,825.00	20,875.00
Professional Charges	1,07,640.00	1,02,880.00
Provers & Consultants	2,66,414.00	3,29,139.00
Miscellaneous Expenses	1,52,000.00	4,32,000.00
T.A. Advance	4,09,692.00	2,16,465.00
Contingent Advance	-	-
TOTAL	51,03,738.00	50,14,883.00

[Signature]
Sd/-
Accounts Officer
C.C.R.H., New Delhi

[Signature]
Sd/-
Asstt. Director (Admn.)
C.C.R.H., New Delhi

[Signature]
Sd/-
Director
C.C.R.H., New Delhi

ANNUAL REPORT 2009-2010
Central Council for Research in Homoeopathy

ANNUAL REPORT 2009-2010
Central Council for Research in Homoeopathy





**SCHEDULE UNDER NC FOR MMCH FORMING PART OF
RECEIPT & PAYMENT ACCOUNT AS AT 31st March, 2010**

(Figure in Rupees)

ANNEXURE - (A) - EXPENDITURE STATEMENT OF NC for MCCH		
	Current year 2009-2010	Previous year 2008-2009
Expenditure		
Salary	1,00,000.00	
T.A. & Conveyance	14,08,954.00	
Miscellaneous Expenditure	31,98,165.00	
TOTAL	47,07,119.00	
Advances		
Grant-in-aid for NC for Mother and Child Care	3,32,56,142.00	
Contingent advance	1,90,120.00	
TOTAL	3,34,46,262.00	-

[Signature]
Sd/-
Accounts Officer
C.C.R.H., New Delhi

[Signature]
Sd/-
Asstt. Director (Admn.)
C.C.R.H., New Delhi

[Signature]
Sd/-
Director
C.C.R.H., New Delhi

**SCHEDULE UNDER MEDICAL EDUCATION TRAINING (NER) FORMING PART OF
RECEIPT & PAYMENT ACCOUNT AS AT 31st March, 2010**

(Figure in Rupees)

ANNEXURE - (B) - EXPENDITURE STATEMENT (Medical Edu. Trg. - North East Region)		
	Current year 2009-2010	Previous year 2008-2009
Expenditure		
Honorarium	45,600.00	
T.A. & Conveyance	10,76,380.00	
Miscellaneous Expenditure	9,32,587.00	
Medicine	21,448.00	
Sundries	18,800.00	
Display Material	3,01,750.00	
Printing & Stationery	1,55,614.00	
TOTAL	25,52,179.00	
Advances		
Grant-in-aid	52,76,787.00	
Contingent advance	69,37,165.00	
TOTAL	1,22,13,952.00	-

[Signature]
Sd/-
Accounts Officer
C.C.R.H., New Delhi

[Signature]
Sd/-
Asstt. Director (Admn.)
C.C.R.H., New Delhi

[Signature]
Sd/-
Director
C.C.R.H., New Delhi

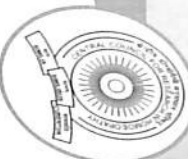

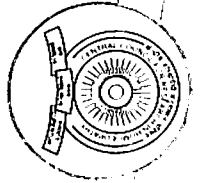

**EXPENDITURE SCHEDULE UNDER W.H.O. FORMING PART OF
RECEIPT & PAYMENT ACCOUNT AS AT 31st March, 2010**

(Figure in Rupees)

ANNEXURE - (C)	EXPENDITURE STATEMENT OF WHO	WHO - I	WHO - II
		Current year 2009-2010	Current year 2009-2010
	Expenditure on Travelling Allowance	2,432.00	
	Misc. Exp.	1,812.00	
	TOTAL	4,244.00	

[Signature]
Sd/-
Accounts Officer
C.C.R.H., New Delhi

[Signature]
Sd/-
Asstt. Director (Admn.)
C.C.R.H., New Delhi

[Signature]
Sd/-
Director
C.C.R.H., New Delhi

ANNUAL REPORT 2009-2010
Central Council for Research in Homoeopathy

Form of Financial Statements (Non-Profit Organization)
Name of Entity : Central Council for Research in Homoeopathy
SCHEDULE UNDER G.A.P. S.C.P FOR SC., T.A.P., N.P FORMING PART OF
RECEIPT & PAYMENT AS AT 31st March, 2010

(Figure in Rupees)

STATEMENT (E) - ASSETS CREATED DURING THE YEAR 2009-2010	Head	General Area Plan	Spl. Comp. Plan for SC	Tribal Area Plan	NC for MCCH	Total Plan	Non-Plan	MET (NER)
	Laboratory Equipment (GAP)	7,03,538.00	9,566.00		90,696.00	8,03,800.00	33,591.00	20,965.00
	Laboratory Equipment (Coll. Study)	5,26,010.00				5,26,010.00		
	Furniture & Fixture				10,600.00	11,68,553.00	3,800.00	
	Cabinet/Racks	11,57,953.00				27,42,180.00	18,253.00	
	Table/Chair	27,23,860.00	4,490.00	13,830.00		5,81,342.00	752.00	
	Wooden Partition/Sign Board	5,52,899.00		28,443.00				
	Computer & Peripherals					5,37,235.00	40,972.00	
	UPS/Voltage Stabilizer	5,37,235.00				25,70,202.00	3,32,872.00	63,940.00
	Computer	25,06,262.00	63,940.00			4,31,155.00	62,429.00	0,950.00
	Printer	4,20,205.00	10,950.00			5,31,659.00	3,400.00	
	Software	5,10,859.00	20,800.00			2,25,403.00	6,067.00	9,78,076.00
	Books	2,21,763.00	640.00		3,000.00			
	Office Equipments					6,206.00		
	Ladder	6,206.00				2,38,989.00	11,59,448.00	19,96,470.00
	Photocopier Machine	2,38,989.00				12,150.00		
	Camera	12,150.00					21,000.00	
	Water Pump					19,700.00		
	Refrigerator	19,700.00				5,285.00		
	Kitchen Equipment	5,285.00				5,400.00		
	Room Heater	5,400.00				14,699.00	22,527.00	
	Fax Machine	14,699.00				3,07,777.00		
	Air Conditioner	3,07,777.00				20,160.00		
	EPABX Board	20,160.00				2,700.00		
	Hot Case/Air Cooler	2,700.00				8,65,620.00		
	LCD Projector	8,65,620.00				25,47,401.00	33,80,855.00	14,26,109.00
	Priced Publication	8,33,454.00						
	Priced Journals	2,40,330.00					2,40,330.00	
	Vehicle	4,74,894.00					4,74,894.00	
	Elect. Installation	17,920.00					17,920.00	5,500.00
	TOTAL	1,29,25,868.00	1,10,386.00	42,273.00	42,273.00	26,51,697.00	1,57,30,224.00	17,10,611.00

[Signature]
Sd/-
Accounts Officer
C.C.R.H., New Delhi

[Signature]
Sd/-
Asstt. Director (Admn.)
C.C.R.H., New Delhi

[Signature]
Sd/-
Director
C.C.R.H., New Delhi

ANNUAL REPORT 2009-2010
Central Council for Research in Homoeopathy

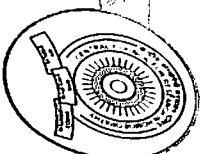

Form of Financial Statements (Non-Profit Organization)
Name of Entity : Central Council for Research in Homoeopathy

Annexure - D

RECEIPT & PAYMENT ACCOUNT FOR THE YEAR ENDED 31st March, 2010
IN RESPECT OF GENERAL PROVIDENT FUND ACCOUNT

(Figure in Rupees)

RECEIPTS	Current year 2009-2010	Previous year 2008-2009	PAYMENTS	Current year 2009-2010	Previous year 2008-2009
Opening Balance			Payment on account of GPF		
Bank Balance	42,41,084.15	36,21,000.15	i) Advance & withdrawals made during the year	1,80,48,135.00	2,32,16,718.00
Amount transferred from General Account on account of GPF Subs.	3,35,69,046.00	2,20,28,565.00	Investment made during the year	3,22,47,404.00	7,81,65,528.00
Amount of G.P.F. Received in r/o Sh. S.C. Dhama, from HSCC Sh. N.S. Ramaiah Mrs. T. Bala	1,03,500.00 1,74,000.00 1,16,000.00	1,80,930.00	Bank Charges	-	80.00
Amount of STDRs matured and encashed during the year	1,20,00,000.00	7,00,60,326.00	Closing Balance		
			Bank Balance	24,33,611.15	42,41,084.15
Income on Investment and Deposits Int. on STDR Rs 24,14,603.00 Int. on SB A/ c.Rs. 1,10,917.00	25,25,520.00	97,32,589.00			
GRAND TOTAL	5,27,29,150.15	10,56,23,410.15	GRAND TOTAL	5,27,29,150.15	10,56,23,410.15

[Signature]

Sd/-
Accounts Officer
C.C.R.H., New Delhi

[Signature]

Sd/-
Asstt. Director (Admn.)
C.C.R.H., New Delhi

[Signature]

Sd/-
Director
C.C.R.H., New Delhi

Form of Financial Statements (Non-Profit Organization)
Name of Entity : Central Council for Research in Homoeopathy.

Annexure - E

BALANCE SHEET AS AT 31st March, 2010
IN RESPECT OF GENERAL PROVIDENT FUND ACCOUNT

(Figure in Rupees)

LIABILITIES	Current year 2009-2010	Previous year 2008-2009	ASSETS	Current year 2009-2010	Previous year 2008-2009
GPF Capital Fund			Investment account		
a) Opening Balance	9,85,43,694.00	9,22,68,906.00	a) Opening Balance	9,51,65,528.00	8,70,60,326.00
b) Add: Subs. Of the staff	3,39,62,546.00	2,22,09,495.00	b) Less: amount of STDRs matured during the year	1,20,00,000.00	7,00,60,326.00
c) Add: Interest allowed on GPF A/C of the subs.	85,46,674.00	72,82,011.00		8,31,65,528.00	1,70,00,000.00
	14,10,52,914.00	12,17,60,412.00	c) Add: amount of STDRs purchased during the year	3,22,47,404.00	7,81,65,528.00
d) Less: Withdrawal					
i) Withdrawal	1,80,48,135.00	2,32,16,718.00	(A)	11,54,12,932.00	9,51,65,528.00
(A)	12,30,04,779.00	9,85,43,694.00			
Reserve & Surplus			Amount of interest accrued on STDRs but not received		
a) Opening Balance	71,61,131.00	77,12,492.00	a) Opening Balance	62,98,213.00	93,00,072.00
b) Interest recd on SB A/C	1,10,917.00	1,27,837.00	b) Add: during the year	95,79,682.00	66,02,893.00
c) Int. accrued on STDRs	95,79,682.00	66,02,893.00		1,58,77,895.00	1,59,02,965.00
	1,68,51,730.00	1,44,43,222.00	Less: Received during the year	24,14,603.00	96,04,752.00
Less: Interest allowed on G.P.F. A/C	85,46,674.00	72,82,011.00	(B)	1,34,63,292.00	62,98,213.00
Less: Bank charges		80.00	Closing Balance		
(B)	83,05,056.00	71,61,131.00	Bank Balance (C)	24,33,611.00	
			TOTAL ((A)+(B)+(C))	13,13,09,835.00	10,57,04,825.00
TOTAL ((A) + (B))	13,13,09,835.00	10,57,04,825.00			

[Signature]

Sd/-
Accounts Officer
C.C.R.H., New Delhi

[Signature]

Sd/-
Asstt. Director (Admn.)
C.C.R.H., New Delhi

[Signature]

Sd/-
Director
C.C.R.H., New Delhi



Form of Financial Statements (Non-Profit Organization)
Name of Entity: Central Council for Research in Homoeopathy.

Annexure - F

**RECEIPT & PAYMENT ACCOUNT FOR THE YEAR ENDED 31st March, 2010
IN RESPECT OF PENSION FUND ACCOUNT**

RECEIPT			PAYMENT	(Figure In Rupees)	
	Current year 2009-2010	Previous year 2008-2009		Current year 2009-2010	Previous year 2008-2009
Opening Balance Saving Bank Account No. 19806	1,40,628.00	2,51,813.00	Pension Payment made during the year Arrear on Pension	1,25,78,330.00 19,71,112.00	93,25,149.00
Amount received on account of L.S and Pension Contribution in respect of Shri C.V. Chacko.	61,003.00	4,927.00	Payment made during the year on account of Retirement Gratuity and Comm. Value of Pension	2,24,69,034.00	1,38,16,584.00
Interest on Saving Bank Account	38,939.00	25,891.00	Bank charges		270.00
Amount transferred from General Account to Pension Fund Account	3,90,00,000.00	2,30,00,000.00	Closing Balance Saving Bank Account No. 19806	22,22,094.00	1,40,628.00
GRAND TOTAL	3,92,40,570.00	2,32,82,631.00	GRAND TOTAL	3,92,40,570.00	2,32,82,631.00

[Signature]
Sd/-
Accounts Officer
C.C.R.H., New Delhi

[Signature]
Sd/-
Asstt. Director (Admn.)
C.C.R.H., New Delhi

[Signature]
Sd/-
Director
C.C.R.H., New Delhi

ANNUAL REPORT 2009-2010
Central Council for Research in Homoeopathy

Form of Financial Statements (Non-Profit Organization)
Name of Entity: Central Council for Research in Homoeopathy

Annexure - G

**BALANCE SHEET AS AT 31st March, 2010
IN RESPECT OF PENSION FUND ACCOUNT**

LIABILITIES			ASSETS	(Figure In Rupees)	
	Current year 2009-2010	Previous year 2008-2009		Current year 2009-2010	Previous year 2008-2009
Pension Fund Account Opening Balance	1,40,628.00	2,51,813.00	Closing Balance	22,22,094.00	1,40,628.00
Add: Amount of Interest received on S.B. A/c.	38,939.00	25,891.00			
Amount transferred from General Account	3,90,00,000.00	2,30,00,000.00			
Amount received from CCRAS on account of Leave Salary & Pension Contribution in respect of Shri C.V. Chacko	61,003.00	4,927.00			
TOTAL	3,92,40,570.00	2,32,82,631.00			
Less: Payment made on account of DCRG/Gratuity, Comm. Value of pension	2,24,69,034.00	1,38,16,584.00			
Bank Charges	-	270.00			
Pension Payments & arrear	1,45,49,442.00	93,25,149.00			
(-)	3,70,18,476.00	2,31,42,003.00			
GRAND TOTAL	22,22,094.00	1,40,628.00	GRAND TOTAL	22,22,094.00	1,40,628.00

[Signature]
Sd/-
Accounts Officer
C.C.R.H., New Delhi

[Signature]
Sd/-
Asstt. Director (Admn.)
C.C.R.H., New Delhi

[Signature]
Sd/-
Director
C.C.R.H., New Delhi

ANNUAL REPORT 2009-2010
Central Council for Research in Homoeopathy

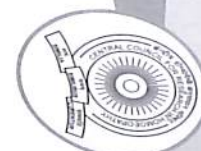

Form of Financial Statements (Non-Profit Organization)
Name of Entity: Central Council for Research in Homoeopathy.

Annexure - H

**RECEIPT & PAYMENT ACCOUNT FOR THE YEAR 2009-2010
FOR HOUSE BUILDING ADVANCE**

(Figure In Rupees)

RECEIPTS	Current year 2009-2010	Previous year 2008-2009	PAYMENTS	Current year 2009-2010	Previous year 2008-2009
Opening Balance Amount transferred from General Account	2,63,444.00	1,69,229.00	House Building Advance Paid during the year	-	Nil
Interest on HBA from Sh. Dharamveer	77,138.00	Nil			
Interest received on Saving Bank Account	13,738.00	4,779.00	Closing Balance	5,63,756.00	2,63,444.00
Received from Sh. Dharamveer Recoveries of H.B.A through General Account	1,40,000.00	79,434.00			
Recovery of HBA from HSCC in r/o Sh. S.C. Dhama	39,430.00				
	30,006.00	10,002.00			
TOTAL	5,63,756.00	2,63,444.00	TOTAL	5,63,756.00	2,63,444.00

**BALANCE SHEET AS AT 31st March, 2010
FOR HOUSE BUILDING ADVANCE**

Annexure - III (Part II)

LIABILITIES	Current year 2009-2010	Previous year 2008-2009	ASSETS	Current year 2009-2010	Previous year 2008-2009
Capital Fund House Building Account Opening Balance	10,98,594.00	10,93,815.00	HBA Recoverable from Staff Opening Bal. Rs 835150.00 (+) Paid during the year Rs. Nil Total Rs. Nil		
Add: Interest received on S.B. Account	13,738.00	4,779.00	(-) Recovered Rs. 209436.00	6,25,714.00	8,35,150.00
Int. on HBA	77,138.00		Closing Balance Bank Balance	5,63,756.00	2,63,444.00
TOTAL	11,89,470.00	10,98,594.00	TOTAL	11,89,470.00	10,98,594.00

[Signature]
Sd/-
Accounts Officer
C.C.R.H., New Delhi

[Signature]
Sd/-
Asstt. Director (Admn.)
C.C.R.H., New Delhi

[Signature]
Sd/-
Director
C.C.R.H., New Delhi

Form of Financial Statements (Non-Profit Organization)
Name of Entity: Central Council for Research in Homoeopathy.

Annexure - I

**RECEIPT & PAYMENT ACCOUNT FOR THE YEAR 2009-2010
FOR NEW PENSION SCHEME**

(Figure In Rupees)

RECEIPTS	Current year 2009-2010	Previous year 2008-2009	PAYMENTS	Current year 2009-2010	Previous year 2008-2009
Opening Balance Employee's Contribution transferred from General Account	14,97,360.00	Nil	Closing balance	30,87,368.00	14,97,360.00
Employer's contribution transferred from General Account	7,31,993.00	6,78,362.00			
Interest on contribution Employees Contribution	7,31,993.00	6,78,362.00			
Interest on S.Bank account	84,167.00	1,40,636.00			
	41,855.00				
TOTAL	30,87,368.00	14,97,360.00	TOTAL	30,87,368.00	14,97,360.00

**BALANCE SHEET AS AT 31st March, 2010
FOR NEW PENSION SCHEME**

Annexure - IV (Part - I)

LIABILITIES	Current year 2009-2010	Previous year 2008-2009	ASSETS	Current year 2009-2010	Previous year 2008-2009
Capital Fund New Pension Scheme	14,97,360.00	14,97,360.00	Closing Balance	30,87,368.00	14,97,360.00
Employees contribution Employer's contribution	7,31,993.00		Amount to be transferred from General account on account of interest on Employer's contribution : Rs. 84,167.00		
Interest on Employees contribution Interest on Employer's contribution	7,31,993.00		Less: Amount to be transferred to General A/c Rs. 41,855.00	42,312.00	
	84,167.00				
	84,167.00				
TOTAL	31,29,680.00	14,97,360.00	TOTAL	31,29,680.00	14,97,360.00

[Signature]
Sd/-
Accounts Officer
C.C.R.H., New Delhi

[Signature]
Sd/-
Asstt. Director (Admn.)
C.C.R.H., New Delhi

[Signature]
Sd/-
Director
C.C.R.H., New Delhi





**Separate Audit Report of the Comptroller & Auditor General of India
on the accounts of Central Council for Research in Homoeopathy
for the year ended 31 March 2010**

1. We have audited the attached Balance Sheet of Central Council for Research in Homoeopathy as at 31 March 2010 and the Income & Expenditure Account/Receipts & Payments Account for the year ended on that date under Section 20(1) of the Comptroller & Auditor General's (Duties, Powers & Conditions of Service) Act, 1971. The audit has been entrusted for the period up to 2012-13. These financial statements are the responsibility of the Central Council for Research in Homoeopathy's management. Our responsibility is to express an opinion on these financial statements based on our audit.
2. This Separate Audit Report contains the comments of the Comptroller & Auditor General of India (CAG) on the accounting treatment only with regard to classification, conformity with the best accounting practices, accounting standards and disclosure norms, etc. Audit observations on financial transactions with regard to compliance with the Law, Rules & Regulations (Propriety and Regularity) and efficiency-cum-performance aspects, etc, if any, are reported through Inspection Report/CAG's Audit Reports separately.
3. We have conducted our audit in accordance with auditing standards generally accepted in India. These standards require that we plan and perform the audit to obtain reasonable assurance about whether the financial statements are free from material misstatements. An audit includes examining on a test basis, evidences supporting the amounts and disclosure in the financial statements. An audit also includes assessing the accounting principles used and significant estimates made by management, as well as evaluating the overall presentation of financial statements. We believe that our audit provides a reasonable basis for our opinion.
4. Based on our audit, we report that:
 - i) We have obtained all the information and explanations, which to the best of our knowledge and belief were necessary for the purpose of our audit;
 - ii) The Balance Sheet and Income and Expenditure Account/Receipts and Payments Account dealt with by this report have been drawn up in the format prescribed by the Government of India, Ministry of Finance.
 - iii) In our opinion, proper books of accounts and other relevant records have been maintained by the Central Council for Research in Homoeopathy, in so far as it appears from our examination of such books.
 - iv) We further report that:

A. Balance Sheet

A.1 Current Liabilities

- A.1.1 As per Uniform Format of Accounts provision of retirement benefits of employees needs to be made on actuarial basis. However, no actuarial valuation of the liability for gratuity, pension and leave encashment had been got done by the Council.
- A.1.2 Unspent balance of grant amounting to Rs. 12.17 crore (Plan) has not been shown as liabilities resulting in understatement of liabilities and overstatement of capital fund (excess of Income over expenditure) by the same amount.



A.2. Assets

A.2.1 Fixed Assets (Schedule 8)

The leasehold land at NOIDA acquired for Rs. 17.62 lakh in June 1988 by the Council for a period of 90 years has not been amortized over the period of lease. This has resulted in overstatement of fixed assets and capital fund by Rs. 4.25 lakh being the amount of amortization for the period from July 1988 to 31 March 2010.

A.2.2 Investment (GPF)

A.2.2.1 Non-adherence to the pattern for investment of GPF/CPF

Government of India, Ministry of Finance vide Notification No. F.5(88)/ 2006-PR dated 14.08.2008 had prescribed the pattern of investments to be followed for provident funds investments. However CCRH had deposited the whole amount of Provident Funds of Rs. 11.54 crore in term deposits with banks.

B. Grant-in-aid

The Council received grant-in-aid of Rs. 43.52 crore (Plan: Rs. 29.87 crore including Rs. 2.04 crore received in March 2010 and Non Plan: Rs. 13.65 crore including 0.14 crore received in March 2010) from the Department of AYUSH, Ministry of Health and Family Welfare. It had its own receipts of Rs. 16.79 lakh. The Council utilized Rs. 31.49 crore (Plan Rs. 17.70 crore and Non Plan Rs. 13.79 crore) leaving un-utilized Plan grant of Rs. 12.17 crore, as on 31 March, 2010.

C.

- Management letter:** Deficiencies which have not been included in the Audit Report have been brought to the notice of the Secretary, Central Council for Research in Homoeopathy, through a management letter issued separately for remedial/corrective action.
- v) Subject to our observations in the preceding paragraphs, we report that the Balance sheet and Income and Expenditure Account/Receipts and Payments Account dealt with by this report are in agreement with the books of accounts.
 - vi) In our opinion and to the best of our information and according to the explanations give to us, the said financial statements read together with the Accounting Policies and Notes on Accounts, and subject to the significant matters stated above and other matters mentioned in Annexure to this Audit Report give a true and fair view in conformity with accounting principles generally accepted in India;
 - a. In so far as it relates to the Balance Sheet, of the state of affairs of the Central Council for Research in Homoeopathy as at 31 March 2010; and
 - b. In so far as it relates to Income and Expenditure Account of the surplus for the year ended on that date

**For and on behalf of the C&AG of India
Director General of Audit
(Central Expenditure)**

Place: New Delhi
Dated: 12.11.2010

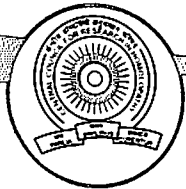

Annexure to Separate Audit Report

1. Adequacy of Internal audit system

- Internal audit of CCRH is being conducted by the Pr. Pay & Account Office of the Ministry of Health & Family Welfare who had conducted audit up to 2008-09.

2. Adequacy of Internal Control system

- No review meeting was taken by the Management to monitor the settlement of 18 outstanding paras of audit during the year 2008-09.

3. System of physical verification of Assets

- The physical verification of fixed assets for the period 2009-10 has been conducted and no discrepancy was found.
- The Council purchased 16,07,723 books for library during the year 2009-2010. It had neither maintained consolidated accounts nor worked out the progressive value of the books in the Accession register. In the absence of which the amount of Rs. 45,08,522 shown in the accounts under the head 'Library Books' could not be verified in audit.

4. System of physical verification of inventory

- The physical verification of inventory like books and publication, stationary and other consumable has been conducted up to 31.03.2010.

5. Regularity in payment of dues

- As per accounts, no payments for over six months in respect of statutory dues were outstanding as on 31.03.2010.